

# ΕΠΙ + ΕΠΙ

ΜΕΛΗΤΗΡΙΟ

ΧΕΙΡΗΣΕΙΣ

[www.eber.gr](http://www.eber.gr)

ΔΙΜΗΝΙΑΙΑ ΠΕΡΙΟΔΙΚΗ ΕΚΔΟΣΗ ΤΟΥ ΕΠΙΜΕΛΗΤΗΡΙΟΥ ΡΕΘΥΜΝΗΣ / 80<sup>ο</sup> ΤΕΥΧΟΣ / ΙΟΥΝΙΟΣ - ΙΟΥΛΙΟΣ 2020



ΚΑΛΟΚΑΙΡΙ



ΕΠΙΜΕΛΗΤΗΡΙΟ ΡΕΘΥΜΝΗΣ:  
ΑΝΑΓΚΑΙΕΣ ΠΑΡΕΜΒΑΣΕΙΣ -  
ΣΤΟΧΕΥΣΕΙΣ - ΔΙΕΚΔΙΚΗΣΕΙΣ  
ΑΝΤΙΜΕΤΩΠΙΣΗΣ  
ΣΥΝΕΠΕΙΩΝ ΠΑΝΔΗΜΙΑΣ

ΣΧΟΛΗ ΞΕΝΑΓΩΝ ΕΘΝΙΚΗΣ  
ΕΜΒΕΛΕΙΑΣ ΣΕ ΡΕΘΥΜΝΟ

ΣΥΜΜΕΤΟΧΗ ΤΟΥ ΕΠΙΜΕΛΗΤΗΡΙΟΥ  
ΡΕΘΥΜΝΗΣ ΣΤΗΝ 47<sup>η</sup> ΓΕΝΙΚΗ  
ΣΥΝΕΛΕΥΣΗ ΤΟΥ Ε.Ο.Α.Ε.Ν.



CHAMBER OF BETHYNO  
ΕΠΙΜΕΛΗΤΗΡΙΟ  
ΡΕΘΥΜΝΗΣ

ΣΤΗΡΙΖΟΥΜΕ ΤΗΝ  
ΠΡΩΤΟΒΟΥΛΙΑ

# Υποστηρίζουμε

τα ελληνικά προϊόντα  
και τον τόπο μας

[www.protimoellinika.gr](http://www.protimoellinika.gr)

**ΚΙΝΗΜΑ ΠΟΛΙΤΩΝ**  
καταναλώνουμε ό,τι παράγουμε

ντύνομαι...  
τρώω...  
κάνω τουρισμό...  
**ελληνικά!**

ΠΕΡΙΕΧΟΜΕΝΑ

**ΔΡΑΣΤΗΡΙΟΤΗΤΕΣ**

**3-23**

**ΕΝΗΜΕΡΩΣΗ**

**24-53**

**ΠΡΟΓΡΑΜΜΑΤΑ**

**54-69**

**ΕΠΙ+ΕΠΙ**  
ΜΕΛΗΤΗΡΙΟ ΧΕΙΡΗΣΕΙΣ

80° ΤΕΥΧΟΣ

ΙΟΥΝΙΟΣ 2020 - ΙΟΥΛΙΟΣ 2020

ΔΙΜΗΝΙΑΙΟ  
ΕΝΗΜΕΡΩΤΙΚΟ ΔΕΛΤΙΟ  
ΕΠΙΜΕΛΗΤΗΡΙΟΥ ΡΕΘΥΜΝΗΣ  
ΚΩΔΙΚΟΣ: 7327

**Ιδιοκτήτης έκδοσης**

Επιμελητήριο Ρεθύμνης,  
Εμμ. Πορτάλιου 23  
Τηλ.: 28310.22214  
Fax: 28310.55086  
e-mail: manager@eber.gr  
www.eber.gr

**Υπεύθυνος σύμφωνα με το νόμο**

Γεώργιος Πακουμάκης  
Πρόεδρος Επιμελητηρίου Ρεθύμνης

**Συντακτική επιτροπή**

Προβιάς Δημήτριος, *Πρόεδρος*  
Γαγάνη Πηνελόπη, *μέλος*  
Αραπλή Παρασκευή, *μέλος*  
Μανώλα Αναστασία, *μέλος*  
Κουμεντάκης Ευάγγελος, *μέλος*  
Τσαούλης Θεόδωρος, *μέλος*

**Υπεύθυνος Γενικής Ύλης**

Τσαούλης Θεόδωρος

**Υπεύθυνος ύλης διοικητικών θεμάτων**

Κουμεντάκης Ευάγγελος

**Σχεδιασμός εντύπου -  
Ηλεκτρονική σελιδοποίηση**

www.pixelplus.info

Τα επώνυμα άρθρα εκφράζουν  
απόψεις των συντακτών τους

Το περιοδικό εκδίδεται προσωρινά μόνο  
σε ηλεκτρονική μορφή και αποστέλλεται  
δωρεάν στα μέλη του Επιμελητηρίου,  
σε οργανισμούς και δημόσιες αρχές.

# ΤΟ ΣΗΜΕΡΙΝΟ ΔΙΟΙΚΗΤΙΚΟ ΣΥΜΒΟΥΛΙΟ ΤΟΥ ΕΠΙΜΕΛΗΤΗΡΙΟΥ ΡΕΘΥΜΝΗΣ

## Διοικητική Επιτροπή:

### Πρόεδρος:

Γεώργιος Γιακουμάκης

### Α΄ Αντιπρόεδρος:

Εμμανουήλ Ψαρουδάκης

### Β΄ Αντιπρόεδρος:

Δημήτριος Προβιάς

### Γενικός Γραμματέας:

Ευάγγελος Μανιουδάκης

### Οικονομικός Επόπτης:

Γεώργιος Πολιουδάκης

### Υπεύθυνος Γ.Ε.ΜΗ. και

### Εξυπηρέτησης Επιχειρήσεων:

Κων/νος Σπυριδάκης

### Υπεύθυνος Συμβουλευτικής

### Υποστήριξης Επιχειρήσεων:

Θωμάς Παπαδογιάννης

## Μέλη:

Ανδρουλάκης Μιχαήλ

Αραπλή Παρασκευή

Βρυλλιάκης Στυλιανός

Γαβαλάς Γεώργιος

Δανδουλάκης Μιχαήλ

Κλαψινός Ανδρέας

Μανιουδάκης Μιχαήλ

Μανώλα Αναστασία

Ξυδάκης Ηρακλής

Παπαδάκης Ιωάννης

Ρεϊζάκης Νικόλαος

Συνολάκης Γεώργιος

Χλιασουτάκης Εμμανουήλ

Χριστοφοράκης Μιχαήλ



## ΕΚΠΡΟΣΩΠΗΣΗ ΕΠΙΜΕΛΗΤΗΡΙΟΥ ΣΕ ΣΥΜΒΟΥΛΙΑ ΚΑΙ ΕΠΙΤΡΟΠΕΣ:

### ΔΙΟΙΚΗΤΙΚΟ ΣΥΜΒΟΥΛΙΟ ΑΝΑΠΤΥΞΙΑΚΗΣ ΚΡΗΤΗΣ

α) Γιακουμάκης Γεώργιος, ως τακτικός-Ψαρουδάκης Εμμανουήλ, ως αναπληρωματικός

### ΚΕΝΤΡΙΚΗ ΕΝΩΣΗ ΕΠΙΜΕΛΗΤΗΡΙΩΝ ΕΛΛΑΔΟΣ

α) Γιακουμάκης Γεώργιος, ως τακτικός-Μανιουδάκης Ευάγγελος, ως αναπληρωματικός

β) Ψαρουδάκης Εμμανουήλ, ως τακτικός-Πολιουδάκης Γεώργιος, ως αναπληρωματικός

### ΠΕΡΙΦΕΡΕΙΑΚΟ ΕΠΙΜΕΛΗΤΗΡΙΑΚΟ ΣΥΜΒΟΥΛΙΟ ΚΡΗΤΗΣ

Γεώργιος Γιακουμάκης-Εμμανουήλ Ψαρουδάκης

### Ε.Ο.Α.Ε.Ν.

α) Γιακουμάκης Γεώργιος, ως τακτικός-Ρεϊζάκης Νικόλαος, ως αναπληρωματικός

β) Χλιασουτάκης Εμμανουήλ, ως τακτικός-Βρυλλιάκης Στυλιανός, ως αναπληρωματικός

### ΕΛΛΗΝΙΚΟΣ ΕΠΙΜΕΛΗΤΗΡΙΑΚΟΣ ΣΥΝΔΕΣΜΟΣ ΜΕΤΑΦΟΡΩΝ

α) Γιακουμάκης Γεώργιος, ως τακτικός Συνολάκης Γεώργιος, ως αναπληρωματικός

β) Προβιάς Δημήτριος, ως τακτικός Σπυριδάκης Κων/νος, ως αναπληρωματικός

### ΒΙΟ.ΠΑ ΡΕΘΥΜΝΟΥ

Γιακουμάκης Γεώργιος, Προβιάς Δημήτριος

### ΕΠΙΤΡΟΠΗ ΦΙΛΙΚΟΥ ΔΙΑΚΑΝΟΝΙΣΜΟΥ ΤΗΣ Π.Ε. ΡΕΘΥΜΝΗΣ

α) Για θέματα κλάδου Εμπορίου: Γαβαλάς Γεώργιος, ως τακτικός

-Ξυδάκης Ηρακλής, ως αναπληρωματικός

β) Για θέματα κλάδου Μεταποίησης: Ανδρουλάκης Μιχαήλ, ως τακτικός

-Ρεϊζάκης Νικόλαος, ως αναπληρωματικός

γ) Για θέματα κλάδου Τουρισμού: Δανδουλάκης Μιχαήλ, ως τακτικός

-Κλαψινός Ανδρέας, ως αναπληρωματικός

δ) Για θέματα κλάδου Υπηρεσιών: Αραπλή Παρασκευή, ως τακτικός

-Μανώλα Αναστασία, ως αναπληρωματικός

### ΕΚΛΟΓΙΚΗ ΓΕΝΙΚΗ ΣΥΝΕΛΕΥΣΗ ΤΗΣ ΕΘΝΙΚΗΣ ΕΛΛΗΝΙΚΗΣ ΕΠΙΤΡΟΠΗΣ ΤΟΥ ΔΙΕΘΝΟΥΣ ΕΜΠΟΡΙΚΟΥ ΕΠΙΜΕΛΗΤΗΡΙΟΥ (ICC ΕΛΛΑΣ)

Προβιάς Δημήτριος, ως τακτικός-Μανιουδάκης Ευάγγελος, ως αναπληρωματικός

### ΑΓΡΟΔΙΑΤΡΟΦΙΚΗ ΣΥΜΠΡΑΞΗ ΤΗΣ ΠΕΡΙΦΕΡΕΙΑΣ ΚΡΗΤΗΣ

Σπυριδάκης Κων/νος, ως τακτικός-Γαβαλάς Γεώργιος, ως αναπληρωματικός

# ΠΕΡΙΦΕΡΕΙΑ ΚΑΙ ΕΠΙΧΕΙΡΗΜΑΤΙΚΟΙ ΦΟΡΕΙΣ ΚΡΗΤΗΣ: ΑΙΤΗΜΑ ΛΗΨΗΣ ΠΡΟΣΘΕΤΩΝ ΜΕΤΡΩΝ ΑΝΤΙΜΕΤΩΠΙΣΗΣ ΣΥΝΕΠΕΙΩΝ ΠΑΝΔΗΜΙΑΣ ΣΤΗΝ ΕΠΙΧΕΙΡΗΜΑΤΙΚΟΤΗΤΑ



Επιστολή, την οποία συνοπογράφει και ο Πρόεδρος του Επιμελητηρίου Ρεθύμνης Γεώργ. Γιακουμάκης, προς τους Υπουργούς Οικονομικών Χρήστο Σταϊκούρα, Ανάπτυξης-Επενδύσεων Άδωνι Γεωργιάδη, Εργασίας Γιάννη Βρούτση, απέστειλαν, στις 9/6/2020, ο Αντιπεριφερειάρχης Κρήτης, στους τομείς Επιχειρηματικότητας-Εμπορίου και Κοινωνικής Οικονομίας, και οι εκπρόσωποι των παραγωγικών τάξεων του νησιού (Επιμελητήρια, Ομοσπονδίες Επαγγελματιών Βιοτεχνών, Ομοσπονδία Εμπορικών Συλλόγων, Σύνδεσμος Εξαγωγέων, ΤΕΕ/ΤΑΚ, ΟΕΕ/ΤΑΚ) αναφορικά με τα μέτρα που πρέπει να ληφθούν, επιπρόσθετα ,για την μικρομεσαία επιχειρηματικότητα για την αντιμετώπιση των συνεπειών από την πανδημία του κορωνοϊού.

Ο Αντιπεριφερειάρχης Κρήτης, και οι παραγωγικές τάξεις στην επιστολή τους στους αρμόδιους Υπουργούς επισημαίνουν ότι «Έχουμε πλήρη επίγνωση των δυσκολιών και των δυνατοτήτων. Όμως θέλουμε να επισημάνουμε ότι τα μέχρι σήμερα ληφθέντα μέτρα, και ειδικότερα ο τρόπος εφαρμογής τους, το εύρος των ωφελομένων, οι προϋποθέσεις και ο χρόνος υλοποίησής τους τα καθιστούν ανεπαρκή πολλαπλασιάζοντας τις δυσκολίες λειτουργίας της αγοράς. Μέρα με τη μέρα, όσο καθυστερεί η διοχέτευση της ρευστότητας στις επιχειρήσεις μεγαλώνει ο κίνδυνος κλεισίματος των επιχειρήσεων (ιδιαίτερα των πολύ μικρών και των μικρών) και απόδοσης της ανεργίας».

## Από τη μέχρι σήμερα εμπειρία εφαρμογής των εξαγγελθέντων μέτρων από την Κυβέρνηση, επιπρόσθετα μέτρα προτείνονται από τον Αντιπεριφερειάρχη και τους εκπροσώπους των παραγωγικών τάξεων του νησιού και συγκεκριμένα:

1. Άμεση ενεργοποίηση ενός πακέτου μη επιστρεπτέας χρηματοδοτικής στήριξης των ΜμΕ σε πληττόμενους κλάδους της οικονομίας.
2. Ένταξη στην Επιστρεπτέα Προκαταβολή II, όλων των επιχειρήσεων ανεξαρτήτου νομικής μορφής και αριθμού εργαζομένων στις 30/3/2020, με παράλληλη διευκρίνιση του επιτοκίου.
3. Απλοποίηση των προϋποθέσεων του ΤΕΠΙΧ II ,ιδιαίτερα των εγγυήσεων που απαιτούν οι τράπεζες, και με μέτρα αποτροπής του αποθσαυρισμού των χορηγούμενων δανείων. Επιτάχυνση των διαδικασιών ενεργοποίησης των μικροχρηματοδοτήσεων (micro-financing).
4. Διαφοροποίηση εφαρμογής του προγράμματος SURE με στήριξη της εργασίας δηλ. του πλήρη μισθού και όχι της ανεργίας.
5. Ουσιαστική αντιμετώπιση του προβλήματος των ανεξόφλητων επιταγών με βάση τη πρόταση που είχαμε διατυπώσει .
6. Καθιέρωση του ακατάσχετου επαγγελματικού λογαριασμού ώστε να διασφαλιστεί ένα ελάχιστο ποσό ρευστότητας για τις επιχειρήσεις.
7. Εφαρμογή της ελάχιστης φορολογικής κλίμακας (9%) για ατομικές επιχειρήσεις και τους ελεύθερους επαγγελματίες από το έτος 2020 (φορολογικό 2019) με την παράλληλη μείωση της προκαταβολής φόρου και του τέλους επιτηδεύματος αλλά και τη μείωση του ΕΝΦΙΑ για τα ιδιόκτητα ακίνητα των επιχειρήσεων, σε αναλογία με τη μείωση των ενοικίων.
8. Επιτάχυνση των διαδικασιών αξιολόγησης και εκταμίευσης των χρηματοδοτήσεων για τα ενταγμένα σχέδια στους Αναπτυξιακούς Νόμους.
9. Ενίσχυση του Προγράμματος Δημοσίων Επενδύσεων (ΠΔΕ) για ταχεία αποπληρωμή εκτελεσθέντων έργων και υλοποίηση ώριμων έργων Περιφερειακής σημασίας.
10. Αύξηση του ορίου των (σωρευτικών) ενισχύσεων de minimis 200.000€ για τις επιχειρήσεις για τα προγράμματα που σχετίζονται με την πανδημία.

Οι επιχειρήσεις της **Περιφέρειας Κρήτης είναι έτοιμες να λειτουργήσουν στο νέο περιβάλλον που επιβάλλουν οι κανόνες υγειονομικής προστασίας σχετικά με την πανδημία του COVID-19**, ιδιαίτερα στον τομέα του Τουρισμού οποίος καθορίζει σημαντικό μέρος του ΑΕΠ της Κρήτης. Οι εξελίξεις όμως στο τομέα αυτό δεν εξαρτώνται μονάχα από εμάς και αυτό η λήψη των παραπάνω μέτρων είναι ζωτικής σημασίας.



Περιφέρεια Κρήτης  
Region of Crete



## ΕΠΙΣΤΟΛΗ Π.Ε.Σ.Κ. ΠΡΟΣ ΠΕΡΙΦΕΡΕΙΑ ΚΡΗΤΗΣ ΣΧΕΤΙΚΑ ΜΕ ΤΟ ΕΝΔΙΑΦΕΡΟΝ ΤΩΝ ΚΡΗΤΙΚΩΝ ΕΠΙΧΕΙΡΗΣΕΩΝ ΓΙΑ ΕΝΤΑΞΗ ΣΤΗ ΔΡΑΣΗ «ΨΗΦΙΑΚΗ ΑΝΑΒΑΘΜΙΣΗ ΜΜΕ»

**Το Περιφερειακό Επιμελητηριακό Συμβούλιο Κρήτης (Π.Ε.Σ. Κρήτης), με ιδιαίτερη αίσθηση ικανοποίησης, ενημερώθηκε για την επιτυχή ολοκλήρωση της διαδικασίας υποβολής αιτήσεων χρηματοδότησης στην Δράση «Ψηφιακή Αναβάθμιση ΜΜΕ της περιφέρειας Κρήτης» του Επιχειρησιακού Προγράμματος «Κρήτη» 2014-2020 με τη συμμετοχή 1.952 τοπικών μικρών και μεσαίων επιχειρήσεων του νησιού μας, από όλους σχεδόν τους κλάδους.**

Ο συνολικός προϋπολογισμός ύψους 23.771.693,16€ που αιτούνται οι 1952 συνολικά κρητικές επιχειρήσεις, πολλαπλάσιος κάθε αντίστοιχης προσπάθειας σε άλλες Περιφέρειες της Ελλάδας, παρά την αρνητική συγκυρία της Πανδημίας και την έντονη αβεβαιότητα για την πορεία του Τουρισμού και εν γένει της οικονομίας στη χώρα μας, καταδεικνύει, με τον πιο απόλυτο τρόπο, τις ιδιαίτερες προκλήσεις που αντιμετωπίζουν οι ντόπιοι επιχειρηματίες, αλλά και την αποφασιστικότητά τους να συνεχίσουν να αγωνίζονται και να επενδύουν προκειμένου να αντιμετωπίσουν με επιτυχία τις νέες προκλήσεις που εμφανίζονται μπροστά μας.

Το γεγονός αυτό αποδεικνύει, ασφαλώς, τον προσεκτικό και ολοκληρωμένο σχεδιασμό μιας Δράσης, η οποία ανταποκρίνεται πλήρως στις σύγχρονες ανάγκες των επιχειρήσεων και για αυτό οφείλουμε να συγχαρούμε δημόσια τον Περιφερειάρχη Κρήτης κ. Σταύρο Αρναουτάκη, τις Υπηρεσίες της Περιφέρειας Κρήτης, τη Διεύθυνση της Ειδικής Υπηρεσίας Διαχείρισης Ε. Π. Κρήτης, την Αναπτυξιακή Κρήτης και κυρίως τα στελέχη των υπηρεσιών αυτών που με αξιοσημείωτο ζήλο, εν μέσω καραντίνας, προκήρυξαν και υποστήριξαν με τον καλύτερο δυνατό τρόπο τη διαδικασία υποβολής των αιτήσεων χρηματοδότησης.

Η ευρεία συμμετοχή και το αυξημένο επενδυτικό ενδιαφέρον των Κρητικών Επιχειρηματιών δημιουργεί σε όλους μας την ευθύνη να ανταποκριθούμε και να καταβάλουμε κάθε δυνατή προσπάθεια στήριξης τους, συμβάλλοντας με κάθε δυνατό τρόπο στην διευκόλυνσή τους τις δύσκολες ημέρες που θα αντιμετωπίσουμε από εδώ και πέρα.

Τα Επιμελητήρια της Κρήτης, όπως πάντα θα είναι συμπαραστάτες και αρωγοί σε κάθε θετική πρωτοβουλία, η οποία στηρίζει ουσιαστικά και βοηθάει πραγματικά την τοπική επιχειρηματικότητα και είναι σίγουρο ότι όλοι οι φορείς, ο καθένας από την πλευρά του, θα καταβάλει κάθε δυνατή προσπάθεια για να παρέχει τα απαραίτητα εργαλεία και να βρει τις λύσεις προκειμένου να στηριχθεί ο Κρητικός Επιχειρηματίας που επιμένει να αγωνίζεται, να επενδύει και να εκσυγχρονίζεται, προκειμένου, όλοι μαζί, να ξεπεράσουμε τις προφανείς δυσκολίες που μας επιφυλάσσει η νέα εποχή που ανέδειξε η Πανδημία.

**Ο ΠΡΟΕΔΡΟΣ ΤΟΥ Π.Ε.Σ. ΚΡΗΤΗΣ**

**ΚΑΙ ΠΡΟΕΔΡΟΣ ΕΠΙΜΕΛΗΤΗΡΙΟΥ ΡΕΘΥΜΝΗΣ**

**Ο ΠΡΟΕΔΡΟΣ ΕΠΙΜΕΛΗΤΗΡΙΟΥ ΗΡΑΚΛΕΙΟΥ**

**Ο ΠΡΟΕΔΡΟΣ ΕΠΙΜΕΛΗΤΗΡΙΟΥ ΧΑΝΙΩΝ**

**Ο ΠΡΟΕΔΡΟΣ ΕΠΙΜΕΛΗΤΗΡΙΟΥ ΛΑΣΙΘΙΟΥ**

**Γεώργιος Γιακουμάκης**

**Εμμανουήλ Αλιφιεράκης**

**Αντώνιος Ροκάκης**

**Θωμάς Χαριτάκης**

Συνάντηση με τον Πρόεδρο και την Διοίκηση του Επιμελητηρίου Ρεθύμνης, είχε την Παρασκευή, 3 Ιουλίου ο Υπουργός Τουρισμού **κ. Χ. Θεοχάρης** στα πλαίσια της περιοδείας του στην Κρήτη. Στην συνάντηση συμμετείχε ο Υφυπουργός Μεταφορών και Βουλευτής Ρεθύμνου **κ. Γιάννης Κεφαλογιάννης** και ο Δήμαρχος Ρεθύμνου **κ. Γιώργος Μαρινάκης**.



## ΕΠΙΣΚΕΨΗ ΤΟΥ ΥΠΟΥΡΓΟΥ ΤΟΥΡΙΣΜΟΥ

Ο Πρόεδρος του Επιμελητηρίου Ρεθύμνης **κ. Γεώργιος Γιακουμάκης** ανέφερε στον Υπουργό ότι η υγειονομική κρίση του COVID-19 βρήκε τον Τουρισμό στο χειρότερο δυνατό σημείο ρευστότητας, λόγω μη εισπράξεων έστω προκαταβολών από τους Tour Operators, το πρόσφατο της πτώχευσης της THOMAS COOK, αλλά και γιατί από τους περισσότερους Ξενοδόχους έγιναν πολλές και συνήθως απαραίτητες επενδύσεις στις μονάδες τους προηγούμενους μήνες. Συνεπώς τα προβλήματα είναι τόσο πιεστικά, που απαιτούν ξεκάθαρες και γενναίες πολιτικές, χωρίς υπαναχωρήσεις. Ακόμα ζήτησε τον όσο το δυνατόν καλύτερο συντονισμό του Υπουργείου, τόσο με τους συναρμόδιους Φορείς, όσο και με τις επιχειρήσεις, για την ενημέρωση, την ενίσχυση των διαθέσιμων μέσων και την τάχιστα αντιμετώπιση των όποιων τυχόν επιμέρους κρουσμάτων και κρίσεων. Επίσης επέδωσε στον Υπουργό ενημερωτικό φάκελο με τις πρόσφατες παρεμβάσεις του Επιμελητηρίου Ρεθύμνης αναφορικά με τα μέτρα που θεωρεί η Διοίκηση του ότι πρέπει να ληφθούν για την αντιμετώπιση των συνεπειών της πανδημίας.

Ο **κ. Χάρης Θεοχάρης**, μεταξύ άλλων, δήλωσε: «Το 2020 δεν είναι η χρονιά των αριθμών, αλλά η χρονιά της ποιότητας. Και ποιότητα σημαίνει όμορφες διακοπές στο όμορφο κρητικό περιβάλλον, με τη φανταστική κρητική φιλοξενία. Σημαίνει, όμως και ασφάλεια και προσοχή. Όλοι μας πρέπει να τηρούμε τα πρωτόκολλα, ώστε όποιος έρχεται εδώ να γυρίζει στο σπίτι του σώος και υγιής. Η ελληνική κυβέρνηση έχει σχέδιο και το υλοποιεί μέσα στα χρονοδιαγράμματα που η ίδια θέτει. Δεν πρέπει, λοιπόν, να υπάρχει αγωνία και ανησυχία. Κάθε μέρα επανεξετάζουμε τα δεδομένα και κάνουμε διορθωτικές κινήσεις. Σήμερα, μάλιστα, ο ίδιος ο Πρωθυπουργός εξήγγειλε περαιτέρω μέτρα στήριξης των εργαζομένων (ειδικά των εποχικών), καθώς και των επιχειρήσεων. Καλώ τους εργαζό-

## ΕΠΙΜΕΛΗΤΗΡΙΟ ΡΕΘΥΜΝΗΣ ΜΕ ΣΥΓΚΡΗΤΙΣΜΟ ΣΕ ΙΣΕΣ ΕΥΚΑΙΡΙΕΣ



μενους να δουν με προσοχή αυτά τα μέτρα στήριξης, να δουν την εξειδίκευση. Μέσα από αυτά τα μέτρα διορθώνονται οι δυσκολίες που υπήρχαν στο προηγούμενο διάστημα. Η στήριξη θα είναι ακόμα πιο ουσιαστική, ακόμα πιο γενναία και χωρίς αποκλεισμούς ή προβλήματα».

### **Αναλυτικά, η παρέμβαση του προέδρου του Επιμελητηρίου Ρεθύμνης, έχει ως εξής:**

κύριε Υπουργέ,

Από την αρχή της κρίσης της πανδημίας του Covid-19, είμαστε σε διαρκή επικοινωνία όλοι οι τοπικοί φορείς επιχειρηματικότητας της Κρήτης, τόσο μεταξύ μας, με την τοπική αυτοδιοίκηση της Περιφέρειας αλλά και με την κεντρική κυβέρνηση. Προσπαθούμε όλοι να παρακολουθούμε τις εξελίξεις και να απαιτήσουμε ενωμένοι την εξασφάλιση πολιτικών δράσεων και φυσικά πόρων, για την επιβίωση των επιχειρήσεων μας και των εργαζομένων.

Η κατάσταση είναι πάρα πολύ δύσκολη, το γνωρίζετε χωρίς αμφιβολία. Και είναι επίσης δύσκολη διότι η κρίση βρήκε τον Τουρισμό στο χειρότερο δυνατό σημείο ρευστότητας αφού υπάρχει θέμα ρευστότητας λόγω μη εισπράξεων έστω προκαταβολών, το πρόσφατο της πτώχευσης της THOMAS COOK, αλλά και γιατί από τους περισσότερους έγιναν πολλές και συνήθως απαραίτητες, επενδύσεις στις ξενοδοχειακές τους μονάδες τους προηγούμενους μήνες.

Γνωρίζετε επίσης ότι δυστυχώς, όχι μόνο στην Κρήτη, σήμερα αρχές Ιουλίου, η Τουριστική κίνηση παραμένει σχεδόν μηδενική και τα περισσότερα ξενοδοχεία παραμένουν κλειστά αλλά επιπρόσθετα, τα περισσότερα από αυτά ενδέχεται να παραμείνουν κλειστά μιας και δεν έχουν τη δυνατότητα να ανακοινώσουν ημερομηνίες ανοίγματος. Αυτό προφανώς συμπαρασύρει σε απραξία και αβεβαιότητα και άλλες τουριστικές επιχειρήσεις, όπως τα τουριστικά γραφεία και λεωφορεία, εστίαση, και όλο το πλήγμα των σχετικών δραστηριοτήτων. Όλοι μας προσπαθούμε για το καλύτερο, δεν υπάρχει αμφιβολία. Όμως τα προβλήματα είναι τόσο πιεστικά που απαιτούν ξεκάθαρες και γενναίες πολιτικές, χωρίς υπαναχωρήσεις.

### **Για τα επιμέρους θέματα που αφορούν την ξενοδοχεία θα σας μιλήσουν οι ίδιοι οι άμεσα πληττόμενοι σε λίγο. Επιγραμματικά όμως κύριε Υπουργέ, θα ήθελα να θίξω μερικά σημεία:**

1. Χρειάζεται θεωρώ περισσότερη σαφήνεια από τα συναρμόδια υπουργεία για μια σειρά διατάξεων όπως η επίλυση των αποριών που δημιούργησε η δημοσίευση της ΚΥΑ 23103/478 «Καθορισμός του πλαισίου εφαρμογής του Μηχανισμού ενίσχυσης της απασχόλησης «ΣΥΝ-ΕΡΓΑΣΙΑ»». Επίσης σαφήνεια για την πρόθεση της κυβέρνησης σχετικά με την επέκταση του μέτρου της αναστολής των συμβάσεων εργασίας τόσο για καταλύματα συνεχούς λειτουργίας, όσο και για τουριστικά γραφεία και λεωφορεία για τους μήνες Αύγουστο και Σεπτέμβριο 2020, όπως ήδη έχει γίνει για τις εποχικές τουριστικές επιχειρήσεις. Χρειάζεται μια ευελιξία για



την καταθηκτική προθεσμία της πιστοποίησης εργαζομένων πάνω στα ειδικά υγειονομικά πρωτόκολλα, αλλά και διασφαλίσεις για το νομικό πλαίσιο που θα διέπει τις όποιες, αστικές και μη αξιώσεις λόγω πιθανών κρουσμάτων covid - εργαζομένων και επισκεπτών.

2. σχετικά με τις επιπτώσεις της πανδημίας που διαχέονται σε όλο το φάσμα της επιχειρηματικότητας του νησιού, θα σας παραδώσω τα σχετικά κείμενα που συντάξαμε ή συνυπογράψαμε μαζί με άλλους φορείς επιχειρηματικότητας της Κρήτης. Ας μείνω στο ότι εμείς και όλοι οι φορείς εκπροσώπησης εργαζομένων και επιχειρήσεων ευελπιστούμε στην πραγματοποίηση της δήλωσης του Πρωθυπουργού για την δυνατότητα, εάν χρειαστεί για πρόσθετη στήριξη των δυνάμεων της παραγωγής .
3. φυσικά και θεωρούμε και εμείς ότι η διασφάλιση της δημόσιας Υγείας πρέπει να αποτελεί για όλους την πρώτη μας προτεραιότητα. Για το σκοπό αυτό σας ζητούμε, τον όσο το δυνατόν καλύτερο συντονισμό του Υπουργείου σας, τόσο με τους συναρμόδιους Φορείς, όσο και με τις επιχειρήσεις μας, για την ενημέρωση, την ενίσχυση των διαθέσιμων μέσων και βεβαίως την τάχιση αντιμετώπιση των όποιων τυχόν επιμέρους κρουσμάτων και κρίσεων.



4. δεν χρειάζεται να επιμείνουμε στην υπογράμμιση της σημασίας του τουρισμού για μια οικονομία σαν τη δική μας και ειδικότερα τον πολύ μεγάλο πολλαπλασιαστικό ισχύος για το σύνολο της οικονομίας και της απασχόλησης. Όταν με το καλό περάσει η κρίση, και με την προϋπόθεση ότι η πλειοψηφία των επιχειρήσεων μας θα μείνουν ζωντανές, θα πρέπει να σχεδιάσουμε την στρατηγική μας για το μέλλον, μέσα από ένα διαφορετικό και ανθεκτικότερο μοντέλο τουριστικής ανάπτυξης. Προς το παρόν σας επισυνάπτω το κείμενο θέσεων του Επιμελητηρίου μας με τα προβλήματα αλλά και τις προτάσεις μας που αφορούν στον τομέα της τουριστικής ανάπτυξης του Ρεθύμνου. Από το κείμενο αυτό θεωρώ ότι θα πρέπει το υπουργείο να δώσει την δέουσα σε όλα τα συναρμοδιότητα του σημεία, ιδιαίτερα όμως σε αυτά που αφορούν στην Α. ενδυνάμωση της σχέσης Τουρισμού – Εστίασης – Αγροδιατροφικού τομέα μέσα από κίνητρα για την ανάπτυξη συνεργιών με ανταγωνιστικούς όρους, προς όφελος της τοπικής παραγωγής και Β. την στήριξη του, μέσω αντίστοιχων δράσεων, ώστε να επιταχυνθεί η προσαρμογή των επιχειρήσεων μας στις απαιτήσεις που προέκυψαν από την πανδημία του COVID-19 (αναβάθμιση των υποδομών υγειονομικού χαρακτήρα, νέες χωροθετήσεις και αναβαθμισμένοι χώροι υγιεινής κ.α.)

Κύριε Υπουργέ, αναμένουμε τις επί των ζητημάτων αυτών ενέργειές σας, και παραμένουμε στη διάθεσή σας για ειλικρινή συνεργασία, προκειμένου να συνεχίσουμε να υποστηρίζουμε τα μέλη μας που αντιμετωπίζουν αυτές τις πρωτοφανείς επιπτώσεις της πανδημίας.

# ΕΠΙΜΕΛΗΤΗΡΙΟ ΡΕΘΥΜΝΗΣ: ΑΝΑΓΚΑΙΕΣ ΠΑΡΕΜΒΑΣΕΙΣ - ΣΤΟΧΕΥΣΕΙΣ - ΔΙΕΚΔΙΚΗΣΕΙΣ ΑΝΤΙΜΕΤΩΠΙΣΗΣ ΣΥΝΕΠΕΙΩΝ ΠΑΝΔΗΜΙΑΣ COVID-19 ΣΤΙΣ ΕΠΙΧΕΙΡΗΣΕΙΣ

Ο Πρόεδρος του Επιμελητηρίου Ρεθύμνης **Γιώργος Γιακουμάκης** απέστειλε την Τρίτη, 23/6 έγγραφο προς τους εκπροσώπους της Τοπικής Αυτοδιοίκησης και των παραγωγικών τάξεων του Ρεθύμνου και της Περιφέρειας Κρήτης γενικότερα (λοιπά Επιμελητήρια, Σύλλογοι, Σύνδεσμος Εξαγωγέων, ΤΕΕ/ΤΑΚ, ΟΕΕ/ΤΑΚ κλπ) αναφορικά με τα μέτρα τα οποία το Επιμελητήριο θεωρεί ότι πρέπει να ληφθούν, για την αντιμετώπιση των συνεπειών από την πανδημία του κορωνοϊού αλλά και τον μακροπρόθεσμο μετασχηματισμό του μοντέλου της ελληνικής επιχειρηματικότητας.

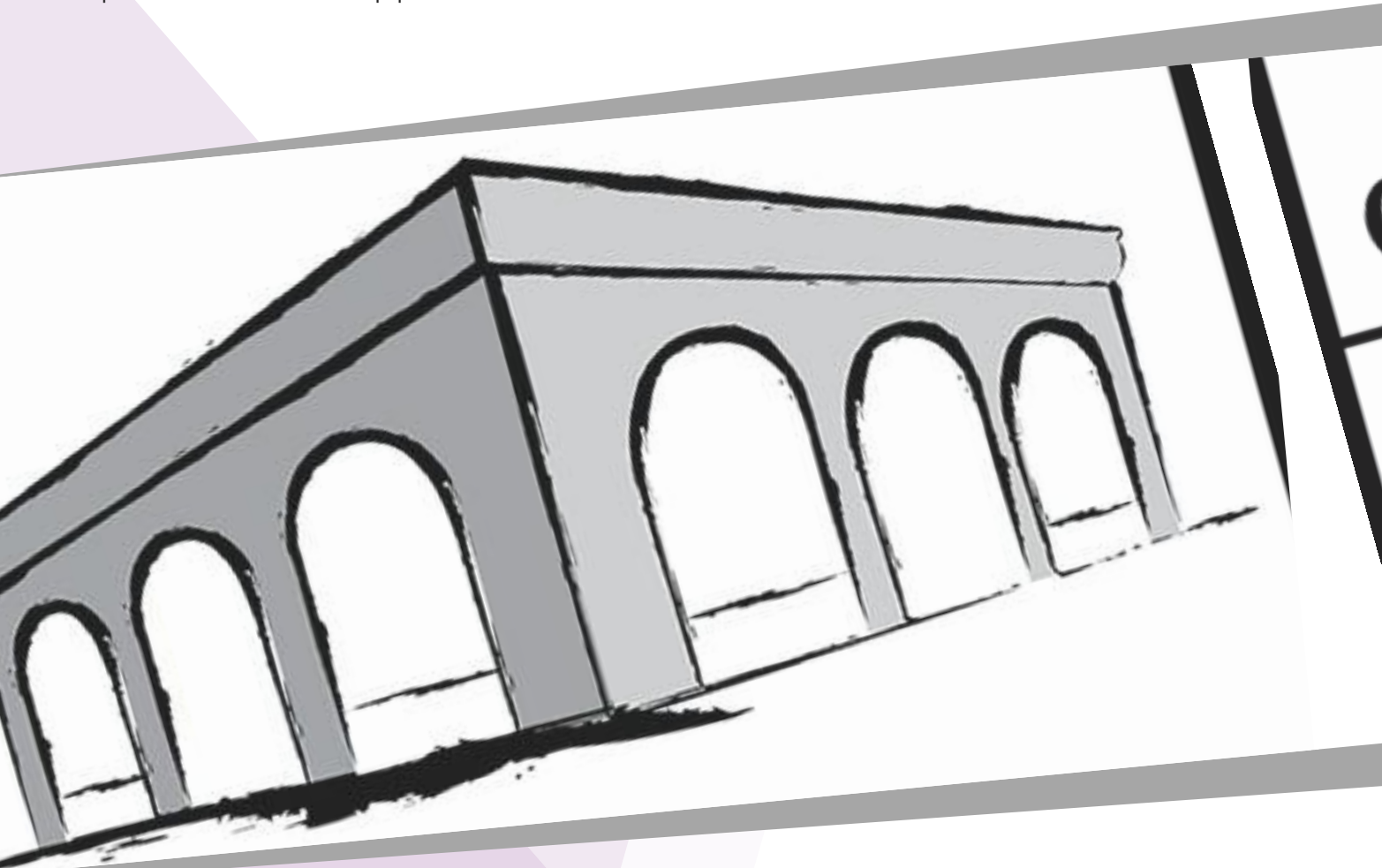

### **Αναλυτικά, το έγγραφο του Επιμελητηρίου Ρεθύμνης έχει ως εξής:**

Η μετατροπή της υγειονομικής κρίσης σε οικονομική ύφεση, αποτελεί τη σημαντικότερη ίσως σύγχρονη πρόκληση για την επιχειρηματικότητα.

Ειδικότερα, η γεφύρωση του διανοίγματος που έχει δημιουργηθεί από την όξυνση της αβεβαιότητας από την μια, και την έλλειψη ζήτησης και ενδιαφέροντος (για εμπράγματα οικονομικά αγαθά και υπηρεσίες) από την άλλη, απαιτούν άμεσες και καίριες παρεμβάσεις για την υποστήριξη της επιχειρηματικότητας της χώρας μας.

Το Επιμελητήριο Ρεθύμνης, ως γνωμοδοτικό και συμβουλευτικό όργανο της πολιτείας και σύμβουλος και υποστηρικτής των προπαθειών των επιχειρήσεων - μελών του, δρα με γνώμονα την άμεση, αλλά κυρίως την μακροπρόθεσμη υποστήριξη και προστασία των επιχειρήσεων του τόπου μας.

Πλέον αυτού, υπό τις συνθήκες που ενέσκησαν από τις δραματικές επιπτώσεις από την έλευση της πανδημίας στις επιχειρήσεις μας, θεωρούμε ότι **θα πρέπει να διεκδικηθεί η σχετική θέσπιση ενός συνεκτικού πλαισίου Κυβερνητικών, Περιφερειακών και Αυτοδιοικητικών πολιτικών**, αλλά και συνεργασιών και συνεργειών μεταξύ των φορέων της επιχειρηματικότητας.

Απαιτούνται σημαντικές παρεμβάσεις για την υποστήριξη της μικρής και μεσαίας επιχειρηματικότητας, μιας και κυρίως αυτές τις έχουν ανάγκη αυτή την περίοδο.

# CHAMBER OF RETHYMIANO

# ΕΠΙΜΕΛΗΤΗΡΙΟ

# ΡΕΘΥΜΝΗΣ

## **Συγκεκριμένα, αναφερόμαστε σε άμεσες παρεμβάσεις που να αφορούν:**

1. Επιταγές - Ενοίκια - Ακατάσχετοι λογαριασμοί
2. Χρηματοδοτήσεις - επιχορηγήσεις - ειδικά χρηματοδοτικά εργαλεία, με ή χωρίς τις τράπεζες
3. Ενίσχυση της απασχόλησης και της εργασίας και όχι της ανεργίας
4. Μείωση του ΦΠΑ σε ΌΛΗ τη νησιωτική χώρα και για όλες τις υπηρεσίες και προϊόντα
5. Κατάργηση, ή Μείωση: τέλους επιτηδεύματος, ειδικής εισφοράς αλληλεγγύης, προκαταβολής φόρου, ΕΝΦΙΑ αλλά και άλλων ειδικών τελών

6. Όσον αφορά το νομικό πλαίσιο για την **παροχή δεύτερης ευκαιρίας** θεωρείται σκόπιμο να περιλάβει ειδικούς όρους για τον κλάδο του λιανικού εμπορίου, καθώς ένας μεγάλος αριθμός επιχειρηματιών αντιμετωπίζει σημαντικές δυσκολίες επιχειρηματικής επιβίωσης. Επίσης, θα πρέπει να δοθεί έμφαση σε ένα **μηχανισμό προληπτικής αναδιάρθρωσης των επιχειρήσεων**, στην παράταση της προστασίας της πρώτης κατοικίας και την αναστολή (μεσοπρόθεσμα) χρεών επιχειρήσεων και νοικοκυριών, διαφυλάσσοντας όμως συγχρόνως την κουλτούρα πληρωμών που με κόπο χτίσθηκε.

## Έχοντας γνώση της Ρεθυμνώτικης επιχειρηματικότητας, θεωρούμε ότι ΤΩΡΑ απαιτούνται ειδικές παρεμβάσεις πολιτικής που να στοχεύουν:

- 1<sup>ον</sup> Στον ανασχεδιασμό του αναπτυξιακού μοντέλου της χώρας όπου είναι δυνατόν, αφότου και εφαρμόσιμος είναι στην Κρήτη, και από χρόνια ώριμος
- 2<sup>ον</sup> Τη χρηματοδοτική και όχι μόνον στήριξη του Αγροτικού τομέα για τη δημιουργία οικονομιών κλίμακας, με απώτερο σκοπό την μείωση των εισαγωγών
- 3<sup>ον</sup> Την ενδυνάμωση της σχέσης Τουρισμού – Εστίασης – Αγροδιατροφικού τομέα μέσα από κίνητρα για την ανάπτυξη συνεργιών με ανταγωνιστικούς όρους, προς όφελος της τοπικής παραγωγής
- 4<sup>ον</sup> Την υποστήριξη του τομέα μεταποίησης ώστε να εξακολουθήσει να συντηρεί το επίπεδο παραγωγής του
- 5<sup>ον</sup> Την υποστήριξη της οικοτεχνίας και χειροτεχνίας, συστατικά ποιότητας που πηγάζουν από την άυλη πολιτιστική μας κληρονομιά
- 6<sup>ον</sup> Την ενίσχυση της **αλυσίδας Αξίας** μεταξύ Παραγωγής, Μεταποίησης και Εμπορίου. Αυτό προϋποθέτει την εκπόνηση τοπικών σχεδίων ενίσχυσης της επιχειρηματικότητας και της δημιουργίας αντίστοιχων αλυσίδων αξίας, μέσω συνεργιών των οικονομικών τομέων. Σκοπός: η υποστήριξη της εγχώριας παραγωγής και η σύνδεση της με την κατανάλωση
- 7<sup>ον</sup> Την ενίσχυση δράσεων ψηφιακού μετασχηματισμού, την εξοικείωση όλων με τις νέες τεχνολογίες και εργαλεία, ώστε να λειτουργήσουν τα πρόσφατα ή/και μελλοντικά μέτρα κοινωνικής αποστασιοποίησης, ως ευκαιρία για την μικρομεσαία επιχείρηση
- 8<sup>ον</sup> Στο πλαίσιο της κυκλικής οικονομίας, της πράσινης επιχειρηματικότητας και της 4ης βιομηχανικής επανάστασης, χρήση όλων των νέων εργαλείων της ενίσχυσης της θωράκισης και ευελιξίας της μικρομεσαίας και ειδικότερα της περιφερειακής επιχειρηματικότητας ώστε να μην είναι αυτές οι κομπάρσοι του έργου του περιβαλλοντικού μετασχηματισμού της χώρας
- 9<sup>ον</sup> Την ενίσχυση συνεργασιών με Ακαδημαϊκά Ιδρύματα και Ερευνητικά Ινστιτούτα της Κρήτης με σκοπό τη συμβολή τους όχι μόνο στην παραγωγή έρευνας και γνώσης αλλά και στην εκπαίδευση και την παροχή τεχνογνωσίας προσαρμογής και γενικότερα ουσιαστικής ενίσχυσης της τοπικής επιχειρηματικότητας



- 10<sup>ον</sup> Την επίσπευση της υλοποίησης της δημιουργίας των τοπικών χωρικών σχεδίων χρήσεων γης
- 11<sup>ον</sup> Την αναπροσαρμογή του Π.Ε.Π. (Περιφερειακό Επιχειρησιακό Πρόγραμμα) Κρήτης, ώστε να επιταχυνθεί η προσαρμογή των επιχειρήσεων στις απαιτήσεις που προέκυψαν από την πανδημία του COVID-19 (αναβάθμιση των υποδομών υγειονομικού χαρακτήρα, νέες χωροθετήσεις και αναβαθμισμένοι χώροι υγιεινής κ.α.)
- 12<sup>ον</sup> Τον εκσυγχρονισμό των δημοσίων χώρων υγιεινής (πλατείες, παραλίες, αρχαιολογικοί χώροι, μουσεία, κλη) και η λειτουργική αναβάθμισή τους με την προσθήκη κοινόχρηστων τουαλετών και παιδικών αθληκτηρίων, αλλά και ενός δικτύου κρηνών για την υγειονομική εξυπηρέτηση των κατοίκων και των επισκεπτών
- 13<sup>ον</sup> Την επιτάχυνση των βασικών έργων υποδομών της Κρήτης (ΒΟΑΚ, φραγμάτων, κάθετοι συνδετήριοι άξονες), αλλά και η κάλυψη μέρους της ζήτησης μέσα από ανανεώσιμες μορφές ενέργειας για την προστασία του περιβάλλοντος από την μία αλλά την προσαρμογή προς τα κάτω του ενεργειακού κόστους των επιχειρήσεων
- 14<sup>ον</sup> Την στήριξη του συστήματος δομών υγείας στο νησί και ιδιαίτερα του Νοσοκομείου Ρεθύμνου και των λοιπών υγειονομικών δομών ( Κέντρα υγείας, ΤΟΜΥ κλη), διότι θεωρούμε ως αυτονόητο ότι η ύπαρξη υψηλού επιπέδου παροχής δημοσίων υπηρεσιών υγείας συμβάλλει τα μέγιστα στην ανάπτυξη κάθε περιοχής

Έφτασε η ώρα για ριζικό μετασχηματισμό του μοντέλου της ελληνικής επιχειρηματικότητας. Αυτό που επί πολλά χρόνια ως εκπρόσωποι παραγωγικών φορέων προετοιμάζαμε και αιτούμασταν, δηλαδή τη χρήση κάθε ενός από τα διαθέσιμα χρηματοδοτικά, τεχνολογικά και οργανωτικά εργαλεία που θα απαντούν στις ανάγκες της Ελληνικής επιχειρηματικότητας, τώρα θα πρέπει να ολοκληρωθεί γρηγορότερα και συντονισμένα. Γιατί τελικά, και εξ αφορμής αυτών που συνέβησαν και συμβαίνουν το τελευταίο διάστημα, το βασικό δίλημμα το οποίο έχει ήδη τεθεί για την μετά Covid19 αναπτυξιακή ατζέντα, θα μπορούσε να είναι:

## «Επιστροφή στην “αναπτυξιακή κανονικότητα” ή ευκαιρία μετάβασης σε ένα βιώσιμο και ασφαλέστερο μέλλον;»

Ο Πρόεδρος  
Γιώργος Γιακουμάκης

### Πίνακας Αποδεκτών:

1. ΥΦΥΠΟΥΡΓΟΣ ΑΡΜΟΔΙΟΣ ΓΙΑ ΘΕΜΑΤΑ ΜΕΤΑΦΟΡΩΝ - ΒΟΥΛΕΥΤΗΣ ΡΕΘΥΜΝΗΣ ΙΩΑΝΝΗΣ ΚΕΦΑΛΟΓΙΑΝΝΗΣ-
2. ΒΟΥΛΕΥΤΗΣ ΡΕΘΥΜΝΗΣ ΑΝΔΡΕΑΣ ΞΑΝΘΟΣ
3. ΠΕΡΙΦΕΡΕΙΑΡΧΗΣ ΚΡΗΤΗΣ
4. ΑΝΤΙΠΕΡΙΦΕΡΕΙΑΡΧΗΣ ΠΕΡΙΦΕΡΕΙΑΚΗΣ ΕΝΟΤΗΤΑΣ ΡΕΘΥΜΝΟΥ
5. ΔΗΜΑΡΧΟΙ ΡΕΘΥΜΝΟ
6. ΑΝΤΙΠΕΡΙΦΕΡΕΙΑΡΧΗΣ ΕΠΙΧΕΙΡΗΜΑΤΗΚΟΤΗΤΑΣ ΕΜΠΟΡΙΟΥ, ΚΑΙΝΟΤΟΜΙΑΣ ΚΑΙ ΚΟΙΝΩΝΙΚΗΣ ΟΙΚΟΝΟΜΙΑΣ
7. ΓΕΝΙΚΗ ΓΡΑΜΜΑΤΕΙΑ ΑΠΟΚΕΝΤΡΩΜΕΝΗΣ ΔΙΟΙΚΗΣΗΣ ΚΡΗΤΗΣ
8. ΠΕΡΙΦΕΡΕΙΑΚΟΙ ΣΥΜΒΟΥΛΟΙ ΡΕΘΥΜΝΟΥ
9. ΝΟΜΑΡΧΙΑΚΕΣ ΕΠΙΤΡΟΠΕΣ ΚΟΜΜΑΤΩΝ ΚΟΙΝΟΒΟΥΛΙΟΥ (ΡΕΘΥΜΝΟΥ)
10. ΠΡΟΕΔΡΟΙ ΕΠΙΜΕΛΗΤΗΡΙΩΝ ΚΡΗΤΗΣ
11. ΠΡΟΕΔΡΟΙ ΤΕΕ /ΟΕΚ ΠΑΡΑΤΗΜΑΤΑ ΚΡΗΤΗΣ
12. ΠΡΟΕΔΡΟΙ ΕΡΓΟΔΟΤΙΚΩΝ ΦΟΡΕΩΝ/ΣΥΛΛΟΓΩΝ ΡΕΘΥΜΝΟΥ
13. ΚΕΝΤΡΙΚΗ ΈΝΩΣΗ ΕΠΙΜΕΛΗΤΗΡΙΩΝ ΕΛΛΑΔΑΣ
14. ΛΟΙΠΑ ΕΠΙΜΕΛΗΤΗΡΙΑ ΕΛΛΑΔΑΣ
15. ΔΙΜΕΡΗ ΕΠΙΜΕΛΗΤΗΡΙΑ ΕΛΛΑΔΑΣ
16. ΕΟΑΕΝ



# ΕΝΤΟΝΟΣ ΠΡΟΒΛΗΜΑΤΙΣΜΟΣ ΚΑΙ ΥΠΑΡΞΙΑΚΗ ΑΓΩΝΙΑ ΓΙΑ ΤΟ ΜΕΛΛΟΝ ΤΩΝ ΡΕΘΕΜΝΙΩΤΙΚΩΝ ΕΠΙΧΕΙΡΗΣΕΩΝ

Ο Πρόεδρος του Επιμελητηρίου Ρεθύμνης Γεώργ. Γιακουμάκης απέστειλε (12/6/2020) έγγραφο προς τους υπουργούς Οικονομικών κ. Χρήστο Σταϊκούρα, Ανάπτυξης και Επανάπτυξης και Επανεκπαίδευσης κ. Άδωνι Γεωργιάδη, Εργασίας και Κοινωνικών Υποθέσεων κ. Ιωάν. Βρούτση, με το οποίο εκφράζεται ο έντονος προβληματισμός και η υπαρξιακή αγωνία του Διοικητικού Συμβουλίου του Επιμελητηρίου για το μέλλον των Ρεθεμνιώτικων επιχειρήσεων.

### **Αναλυτικά, το έγγραφο έχει ως εξής:**

Κύριοι Υπουργοί,

Το Διοικητικό Συμβούλιο του Επιμελητηρίου μας, κατά τη διάρκεια της πολύωρης συνεδρίασής του, η οποία πραγματοποιήθηκε στις 10/6/2020, επικέντρωσε το ενδιαφέρον του στις πρωτοφανείς αρνητικές επιπτώσεις στην τοπική οικονομία, πολλές από τις οποίες, ίσως, είναι πολύ νωρίς να εντοπισθούν, εξαιτίας της πρόσφατης πανδημίας του νέου κορωνοϊού Covid-19.

Κοινή συνισταμένη των απόψεων όλων των μελών του Διοικητικού Συμβουλίου είναι ο έντονος προβληματισμός και η υπαρξιακή αγωνία για το μέλλον των Ρεθεμνιώτικων επιχειρήσεων, όλων των κλάδων.

Σύμφωνα με τα υπάρχοντα στοιχεία, ό,τι δεν έζησε το Ρέθυμνο την δεκαετία της οικονομικής κρίσης, κινδυνεύει να το ζήσει στην εποχή της πανδημίας του κορωνοϊού!

Από τις εξελίξεις του φετινού καλοκαιριού θα κριθεί σε μεγάλο βαθμό και η αναμενόμενη ύφεση που θα απλωθεί σε όλη την τοπική οικονομία, αφού, ως γνωστόν, η πρόσφατη υγειονομική κρίση και το lockdown στην οικονομική δραστηριότητα, προσιωνίζουν παγ-

κόσμια οικονομική ύφεση, με συνέπεια, εκτός των άλλων, τις δυσσιώνες προβλέψεις για τον τουρισμό.

Οι δυσμενείς προβλέψεις για παγκόσμια οικονομική ύφεση, τα απαισιόδοξα μηνύματα για τον τουρισμό, η σημερινή εικόνα της αγοράς και η κακή φετινή ελαιοκομική περίοδος προδιαγράφουν σοβαρούς κινδύνους για τις επιχειρήσεις του Ρεθύμνου, ιδιαίτερα τις μικρές και πολύ μικρές.

Με την τουριστική περίοδο πλέον να δείχνει χαμένη, οι άνθρωποι του τουρισμού, της τοπικής «βαριάς βιομηχανίας», με αγωνία παρακολουθούν, τις εξελίξεις τόσο όσον αφορά στο σταδιακό, ελεγχόμενο άνοιγμα των συνόρων, όσο και τα επιδημιολογικά δεδομένα, τα μέτρα στήριξης και τα υγειονομικά πρωτόκολλα, που υποχρεούνται να εφαρμόζουν.

Έντονος είναι ο φόβος ότι θα υπάρξει πληθώρα νέων λουκέτων επιχειρήσεων στο μέσον της τουριστικής περιόδου.

Για ακόμα μία φορά, οι τράπεζες δεν υπακούουν στις εκκλήσεις της Κυβέρνησης και δεν ανταποκρίνονται στην τεράστια ανάγκη ρευστότητας που έχει η αγορά. Γενικά τα μέτρα χρηματοδότησης που έχουν εξαγγελθεί τελικά αφορούν λίγους, αφορούν αυτούς που έχουν χρήματα, όσους δεν έχουν ανάγκη και όχι όσους πραγματικά χρειάζονται βοήθεια.

Το εμπόριο, ο κλάδος της οικονομίας που πλήγηκε περισσότερο από την πρόσφατη οικονομική κρίση, προσπαθεί, εκτός των καταστημάτων τροφίμων, να επιβιώσει με μηδενικούς, σχεδόν τζίρους κι έχει στραμμένο το βλέμμα του στον τουρισμό!

Τα καταστήματα εστίασης και διασκέδασης κινούνται λίγο με τους ντόπιους που βρήκαν την ευκαιρία να βγουν επιτέλους από τα σπίτια τους, ωστόσο, οι εισπράξεις και η ουσιαστική κίνηση, δεν διαμορφώνουν κανονικές συνθήκες δουλειάς. Είναι χαρακτηριστικό ότι στο Ρέθυμνο, μόλις το 10% των καταστημάτων εστίασης λειτουργεί σήμερα, ενώ ακόμη και στο Ενετικό λιμάνι της πόλης, που άλλοτε, τέτοια εποχή, έσφυζε από ζωή, όλα τα καταστήματα είναι κλειστά!

Αισθητή κάνει την απουσία της από την αγορά του Ρεθύμνου και η φοιτητική κοινότητα, εξαιτίας του κλεισίματος των Πανεπιστημίων και της διδασκαλίας μαθημάτων από απόσταση, λόγω του lockdown. Πρόκειται για δέκα χιλιάδες, περίπου, φοιτητές, οι οποίοι έδιναν ζωή στην πόλη και εισόδημα στις επιχειρήσεις κατά τους χειμερινούς μήνες.

Εξαιτίας της έλλειψης ρευστότητας στην αγορά και της αβεβαιότητας που επικρατεί, όσον αφορά στην εξέλιξη της τουριστικής περιόδου, οικονομικά προβλήματα υπάρχουν και στους λοιπούς κλάδους της οικονομίας (μεταποίηση – υπηρεσίες).

Τα μέτρα στήριξης των επιχειρήσεων, που έχουν μέχρι τώρα ληφθεί, αναμφισβήτητα είναι προς τη σωστή κατεύθυνση, καθώς είναι ξεκάθαρη η στόχευση της Κυβέρνησης να στηρίξει την επιχειρηματικότητα.

Όμως για να υπάρξει ανάκαμψη της οικονομίας, χρειάζεται να ληφθούν και νέα, οριζόντια, μέτρα στήριξης όλων των επιχειρήσεων, χωρίς αποκλεισμούς.

Η πολιτική μεταφοράς σε νέες ημερομηνίες της εξόφλησης επιταγών και οικονομικών υποχρεώσεων σε δημόσιο, ασφαλιστικά ταμεία κλπ., δυστυχώς κανένα πρόβλημα δεν επιλύει, απλά μεταφέρει τις υποχρεώσεις σε νέες ημερομηνίες, στις οποίες οι επιχειρήσεις δεν θα μπορέσουν να ανταποκριθούν, λόγω έλλειψης ρευστότητας. Η μόνη ρεαλιστική λύση είναι αφενός η χρηματοδότηση από τις τράπεζες της κάλυψης των επιταγών και αφετέρου η επιδότηση από το Κράτος του λειτουργικού κόστους των επιχειρήσεων, προκειμένου να έχουν τη δυνατότητα επιβίωσης στην τρέχουσα πρωτόγνωρη οικονομική συγκυρία.

Μέχρι τώρα δίνεται προτεραιότητα στην επιδότηση της ανεργίας. Στα νέα, όμως, δεδομένα πρώτιστο μέλημα θα πρέπει να είναι η διατήρηση όσων περισσότερων θέσεων απασχόλησης είναι εφικτό. Και αυτό είναι κάτι που μπορεί να γίνει μόνο μέσω της επιδότησης της εργασίας. Η επιδότηση της εργασίας μπορεί να αποδειχθεί σωτήρια για την επιχειρηματικότητα, την απασχόληση, την κοινωνία.

Υπάρχει, επίσης, ανάγκη: α) δημιουργίας ειδικού ακατάσχετου επιχειρηματικού λογαριασμού, προκειμένου να δοθεί ανάσα σε μεγάλο αριθμό επιχειρήσεων, οι οποίες βρίσκονται αυτή τη στιγμή εγκλωβισμένες από την έλλειψη ρευστότητας, εξαιτίας χρεών τους στο Δημόσιο, β) επιχορήγησης μικρών επιχειρήσεων, αναλόγως του μεγέθους, του κύκλου εργασιών και του αριθμού των εργαζομένων τους, γ) μείωσης συντελεστών ΦΠΑ αγαθών και υπηρεσιών σε όλα τα νησιά και την Κρήτη, προκειμένου να αυξηθεί η κατανάλωση και, με τον τρόπο αυτό, να αυξηθούν, συγχρόνως, και τα δημόσια έσοδα.

Τελειώνοντας, κύριοι Υπουργοί, παρακαλούμε την άμεση παρέμβασή σας και υιοθέτηση των προτάσεων αυτών προκειμένου να μην καταρρεύσει η οικονομία και η κοινωνία.-

**Με εκτίμηση**  
Ο Πρόεδρος  
Γεώργ. Γιακουμάκης

# ΣΥΝΕΔΡΙΑΣΗ ΔΙΟΙΚΗΤΙΚΟΥ ΣΥΜΒΟΥΛΙΟΥ ΕΠΙΜΕΛΗΤΗΡΙΟΥ ΜΑΣ ΣΤΙΣ 10/6/2020

Πραγματοποιήθηκε την Τετάρτη 10 Ιουνίου 2020, τακτική συνεδρίαση του Διοικητικού Συμβουλίου του Επιμελητηρίου Ρεθύμνης.



**Πρόκειται για την πρώτη συνεδρίαση, μετά το lockdown στην οικονομία και την κοινωνία, εξαιτίας της πρόσφατης πανδημίας του κορωνοϊού. Όπως είναι φυσικό, στην πολύωρη διάρκεια της συνεδρίασης, το ενδιαφέρον επικεντρώθηκε στις πρωτοφανείς αρνητικές επιπτώσεις στην τοπική οικονομία, πολλές από τις οποίες, ίσως, είναι πολύ νωρίς να εντοπισθούν.**

Κοινή συνισταμένη των απόψεων όλων των μελών του Διοικητικού Συμβουλίου είναι ο έντονος προβληματισμός και η υπαρξιακή αγωνία για το μέλλον των Ρεθεμνιώτικων επιχειρήσεων, όλων των κλάδων.

Σύμφωνα με τα υπάρχοντα στοιχεία, ό,τι δεν έζησε το Ρέθυμνο την δεκαετία της οικονομικής κρίσης, κινδυνεύει να το ζήσει στην εποχή της πανδημίας του κορωνοϊού!

Από τις εξελίξεις του φετινού καλοκαιριού θα κριθεί σε μεγάλο βαθμό και η αναμενόμενη ύφεση που θα απλωθεί σε όλη την τοπική οικονομία, αφού, ως γνωστόν, η πρόσφατη υγειονομική κρίση και το lockdown στην οικονομική δραστηριότητα, προοιωνίζουν παγκόσμια οικονομική ύφεση, με συνέπεια, εκτός των άλλων, τις δυσσώωνες προβλέψεις για τον τουρισμό. Οι δυσμενείς προβλέψεις για παγκόσμια οικονομική ύφεση, τα απαισιόδοξα μηνύματα για τον τουρισμό, η σημερινή εικόνα της αγοράς και η κακή φετινή ελαιοκομική περίοδος προδιαγράφουν σοβαρούς κινδύνους για τις επιχειρήσεις του Ρεθύμνου, ιδιαίτερα τις μικρές και πολύ μικρές.

Με την τουριστική περίοδο πλέον να δείχνει χαμένη, οι άνθρωποι του τουρισμού, της τοπικής «βαριάς βιομηχανίας», με αγωνία παρακολουθούν, τις εξελίξεις τόσο όσον αφορά στο σταδιακό, ελεγχόμενο άνοιγμα των συνόρων, όσο και τα επιδημιολογικά δεδομένα, τα μέτρα στήριξης και τα υγειονομικά πρωτόκολλα, που υποχρεούνται να εφαρμόζουν.

Έντονος είναι ο φόβος ότι θα υπάρξει πληθώρα νέων λουκέτων επιχειρήσεων στο μέσον της τουριστικής περιόδου.

Για ακόμα μία φορά, οι τράπεζες δεν υπακούουν στις εκκλήσεις της Κυβέρνησης και δεν ανταποκρίνονται στην τεράστια ανάγκη ρευστότητας που έχει η αγορά. Γενικά τα μέτρα χρηματοδότησης που έχουν εξαγγελθεί τελικά αφορούν λίγους, αφορούν αυτούς που έχουν χρήματα, όσους δεν έχουν ανάγκη και όχι όσους πραγματικά χρειάζονται βοήθεια.

Το εμπόριο, ο κλάδος της οικονομίας που πλήγηκε περισσότερο από την πρόσφατη οικονομική κρίση, προσπαθεί, εκτός των καταστημάτων τροφίμων, να επιβιώσει με μηδενικούς, σχεδόν τζιρους κι έχει στραμμένο το βλέμμα του στον τουρισμό!

Τα καταστήματα εστίασης και διασκέδασης κινούνται λίγο με τους ντόπιους που βρήκαν την ευκαιρία να βγουν επιτέλους από τα σπίτια τους, ωστόσο, οι εισπράξεις και η ουσιαστική κίνηση, δεν διαμορφώνουν κανονικές συνθήκες δουλειάς. Είναι χαρακτηριστικό ότι στο Ρέθυμνο, μόλις το 10% των καταστημάτων εστίασης λειτουργεί σήμερα, ενώ ακόμη και στο Ενετικό λιμάνι της πόλης, που άλλοτε, τέτοια εποχή, έσφυζε από ζωή, όλα τα καταστήματα είναι κλειστά!

Αισθητή κάνει την απουσία της από την αγορά του Ρεθύμνου και η φοιτητική κοινότητα, εξαιτίας του κλεισίματος των Πανεπιστημίων και της διδασκαλίας μαθημάτων από απόσταση, λόγω του lockdown. Πρόκειται για δέκα χιλιάδες, περίπου, φοιτητές, οι οποίοι έδιναν ζωή στην πόλη και εισόδημα στις επιχειρήσεις κατά τους χειμερινούς μήνες.

Εξαιτίας της έλλειψης ρευστότητας στην αγορά και της αβεβαιότητας που επικρατεί, όσον αφορά στην εξέλιξη της τουριστικής περιόδου, οικονομικά προβλήματα υπάρχουν και στους λοιπούς κλάδους της οικονομίας (μεταποίηση – υπηρεσίες).

Τα μέτρα στήριξης των επιχειρήσεων, που έχουν μέχρι τώρα ληφθεί, αναμφισβήτητα είναι προς τη σωστή κατεύθυνση, καθώς είναι ξεκάθαρο η στόχευση της Κυβέρνησης να στηρίξει την επιχειρηματικότητα.

Όμως για να υπάρξει ανάκαμψη της οικονομίας, χρειάζεται να ληφθούν και νέα, οριζόντια, μέτρα στήριξης όλων των επιχειρήσεων, χωρίς αποκλεισμούς.

Η πολιτική μεταφοράς σε νέες ημερομηνίες της εξόφλησης επιταγών και οικονομικών υποχρεώσεων σε δημόσιο, ασφαλιστικά ταμεία κλπ., δυστυχώς κανένα πρόβλημα δεν επιλύει, απλά μεταφέρει τις υποχρεώσεις σε νέες ημερομηνίες, στις οποίες οι επιχειρήσεις δεν θα μπορέσουν να ανταποκριθούν, λόγω έλλειψης ρευστότητας. Η μόνη ρεαλιστική λύση είναι αφενός η χρηματοδότηση από τις τράπεζες της κάλυψης των επιταγών και αφετέρου η επιδότηση από το Κράτος του λειτουργικού κόστους των επιχειρήσεων, προκειμένου να έχουν τη δυνατότητα επιβίωσης στην τρέχουσα πρωτόγνωρη οικονομική συγκυρία.

Μέχρι τώρα δίνεται προτεραιότητα στην επιδότηση της ανεργίας. Στα νέα, όμως, δεδομένα πρώτιστο μέλημα θα πρέπει να είναι η διατήρηση όσων περισσότερων θέσεων απασχόλησης είναι εφικτό. Και αυτό είναι κάτι που μπορεί να γίνει μόνο μέσω της επιδότησης της εργασίας. Η επιδότηση της εργασίας μπορεί να αποδειχθεί σωτήρια για την επιχειρηματικότητα, την απασχόληση, την κοινωνία.

Υπάρχει, επίσης, ανάγκη: α) δημιουργίας ειδικού ακατάσχετου επιχειρηματικού λογαριασμού, προκειμένου να δοθεί ανάσα σε μεγάλο αριθμό επιχειρήσεων, οι οποίες βρίσκονται αυτή τη στιγμή εγκλωβισμένες από την έλλειψη ρευστότητας, εξαιτίας χρεών τους στο Δημόσιο, β) επιχορήγησης μικρών επιχειρήσεων, αναλόγως του μεγέθους, του κύκλου εργασιών και του αριθμού των εργαζομένων τους, γ) μείωσης συντελεστών ΦΠΑ αγαθών και υπηρεσιών σε όλα τα νησιά και την Κρήτη, προκειμένου να αυξηθεί η κατανάλωση και, με τον τρόπο αυτό, να αυξηθούν, συγχρόνως, και τα δημόσια έσοδα.

## **Όσον αφορά στα λοιπά θέματα της ημερήσιας διάταξης, το Διοικητικό Συμβούλιο, μεταξύ των άλλων, ομόφωνα:**

- α) Ενέκρινε τη δημιουργία Συντονιστικής Επιτροπής Διαχείρισης Κρίσεων (Γραφείο Κρίσης Covid-19), αποτελούμενη από τα μέλη του: 1) Αναστασία Μανώλα, Πρόεδρο, 2) Μιχαήλ Ανδρουλάκη, 3) Γεώργιο Γαβαλά, 4) Παρασκευή Αραπλή, 5) Μιχαήλ Δανδουλάκη, μέλη. Αρμοδιότητα της επιτροπής είναι η εισήγηση μέτρων στήριξης των Ρεθεμνιώτικων επιχειρήσεων στην μετά covid εποχή.
- β) Ενέκρινε την παραγωγή βίντεο, στα οποία θα παρουσιάζονται συγκεκριμένα ποιοτικά, πιστοποιημένα Ρεθεμνιώτικα προϊόντα Κρητικής διατροφής και η χρήση τους σε οικιακές και επαγγελματικές κουζίνες εστιατορίων, με σκοπό την προώθηση και προβολή τους σε αγορές και εκθεσιακές διοργανώσεις του εσωτερικού και εξωτερικού.
- γ) Ενέκρινε την επιχορήγηση της Ένωσης Τουριστικών Καταλυμάτων Ν. Ρεθύμνης «Ο ΞΕΝΙΟΣ ΖΕΥΣ», με το ποσό των 2.000,00 ευρώ (δύο χιλιάδες), για κάλυψη λειτουργικών του αναγκών και συνέχιση της εύρυθμης λειτουργίας του.

## ΣΥΜΜΕΤΟΧΗ ΤΟΥ ΕΠΙΜΕΛΗΤΗΡΙΟΥ ΡΕΘΥΜΝΗΣ ΣΤΗΝ 85<sup>η</sup> ΔΙΕΘΝΗ ΕΚΘΕΣΗ ΘΕΣΣΑΛΟΝΙΚΗΣ: 5-13 ΣΕΠΤΕΜΒΡΙΟΥ 2020



Το **Επιμελητήριο Ρεθύμνης**, αξιοποιώντας το μνημόνιο συνεργασίας της Κεντρικής Ένωσης Επιμελητηρίων (ΚΕΕ) με την ΔΕΘ ΑΕ, πρόκειται να συμμετάσχει στην 85<sup>η</sup> Διεθνή Έκθεση Θεσσαλονίκης που θα πραγματοποιηθεί στις 5-13 Σεπτεμβρίου 2020, φιλοξενώντας δύο επιχειρήσεις - μέλη του: **μία τυροκομική (Κλάδου Στυλιανή - «Ψηλορείτης» - παραδοσιακά τυροκομικά προϊόντα Κρήτης) και μία ποτοποιία (Παραγιουδάκης Ζαχαρίας - «Σπιτικό Μεράκι»)**. Οι επιχειρήσεις αυτές θα μπορέσουν να προβάλουν και να προωθήσουν τα προϊόντα τους κατά τη διάρκεια της Διεθνούς, φιλοξενούμενες στο περίπτερο του Επιμελητηρίου.

Η συμμετοχή αυτή κατέστη δυνατή μετά από σχετικές ενέργειες του Επιμελητηρίου Ρεθύμνης με σκοπό τη στήριξη της επιχειρηματικότητας του Ρεθύμνου, μέσω της προβολής των προϊόντων του τόπου μας. Το περίπτερο που εξασφάλισε το Επιμελητήριο Ρεθύμνης, διατίθεται για τη φιλοξενία (σε αυτόνομους, διακριτούς χώρους) των παραπάνω επιχειρήσεων που ανταποκρίθηκαν έγκαιρα στη σχετική πρόσκληση του Επιμελητηρίου, με την καταβολή μιας συμβολικής οικονομικής συμμετοχής.

Το Επιμελητήριο Ρεθύμνης θα φιλοξενηθεί σε ένα εκ των περιπτέρων 2 ή 3, όπου θα φιλοξενηθούν στο σύνολό τους τα Επιμελητήρια της χώρας.

**Τιμώμενη Χώρα της διοργάνωσης θα είναι η Γερμανία**, ενώ πέραν του χαρακτήρα της ως έκθεσης B2C, B2B και B2G (Business to Government), η 85<sup>η</sup> ΔΕΘ θα δώσει έμφαση και στην κυκλική οικονομία με σχετικές δράσεις, ενώ θα έχει έντονο και το στοιχείο του πολιτισμού και της ψυχαγωγίας.

Νέες τεχνολογίες, καινοτόμες ιδέες και φιλόδοξα επιχειρηματικά εγχειρήματα θα πρωταγωνιστήσουν στην 85<sup>η</sup> ΔΕΘ, που θα διοργανωθεί από τις 5 έως τις 13 Σεπτεμβρίου του 2020 στο Διεθνές Εκθεσιακό Κέντρο Θεσσαλονίκης.

Με τον πήχη να ανεβαίνει υψηλότερα χρόνο με τον χρόνο, τόσο σε επίπεδο εκθετών όσο και επισκεπτών, η 85<sup>η</sup> ΔΕΘ θα μείνει πιστή στον διαχρονικό ρόλο της έκθεσης ως μοχλού ανάπτυξης της ευρύτερης περιοχής. Θα δώσει δε για μία ακόμη χρονιά το αναπτυξιακό στίγμα της χώρας, με το βλέμμα στραμμένο στο μέλλον. Άλλωστε, μεταξύ των επιχειρήσεων που θα φιλοξενηθεί, θα βρίσκονται δεκάδες startups, με νέες, ευρηματικές επιχειρηματικές ιδέες.

**Επίσημη ιστοσελίδα της ΔΕΘ:** <https://www.thessalonikifair.gr>

## ΑΚΥΡΩΘΗΚΕ ΤΕΛΙΚΑ Η ΦΕΤΙΝΗ ΔΙΟΡΓΑΝΩΣΗ ΤΗΣ ΔΙΕΘΝΟΥΣ ΕΚΘΕΣΗΣ ΘΕΣΣΑΛΟΝΙΚΗΣ

Όπως ανακοίνωσε την Δευτέρα, 10/8/2020, η αναπληρώτρια εκπρόσωπος Τύπου, **Αριστοτελία Πελώνη**, έπειτα από τηλεδιάσκεψη που πραγματοποιήθηκε υπό τον Πρωθυπουργό κ. Κυριάκο Μητσοτάκη με συναρμόδιους Υπουργούς, κυβερνητικά στελέχη και τον επικεφαλής της Επιτροπής των λοιμοξιολόγων καθηγητή κ. Σωτήρη Τσιόδρα και σε συνέχεια εισήγησης της Επιτροπής, μεταξύ των άλλων, λόγω της ραγδαίας διασποράς του κορωνοϊού, αποφασίστηκε ότι η προγραμματισμένη για το διάστημα 5-13 Σεπτεμβρίου 2020, 85<sup>η</sup> Διεθνής Έκθεση Θεσσαλονίκης, δεν θα πραγματοποιηθεί. Ο πρωθυπουργός θα παραβρεθεί στη Θεσσαλονίκη με την καθιερωμένη ομιλία, που θα εκφωνήσει στις 5 Σεπτεμβρίου, σε περιορισμένο ακροατήριο.



## ΣΥΜΜΕΤΟΧΗ ΤΟΥ ΕΠΙΜΕΛΗΤΗΡΙΟΥ ΡΕΘΥΜΝΗΣ ΣΤΗΝ 47<sup>η</sup> ΓΕΝΙΚΗ ΣΥΝΕΛΕΥΣΗ ΤΟΥ Ε.Ο.Α.Ε.Ν.

Με επιτυχία ολοκληρώθηκαν οι εργασίες της 47<sup>ης</sup> Γενικής Συνέλευσης του Επιμελητηριακού Ομίλου Ανάπτυξης Ελληνικών Νησιών (Ε.Ο.Α.Ε.Ν)., που πραγματοποιήθηκαν στο νησί του Παπαδιαμάντη την Σκιάθο, το διήμερο 10 και 11 Ιουλίου 2020.

Στις εργασίες της Γενικής Συνέλευσης, συμμετείχαν Πρόεδροι και μέλη των Διοικήσεων από τα νησιωτικά Επιμελητήρια μέλη του ΕΟΑΕΝ, καθώς επίσης η Γενική Γραμματέας Αιγαίου και Νησιωτικής Πολιτικής κα Χριστιάνα Καλογήρου, η Ειδική Γραμματέας Διαχείρισης Προγραμμάτων ΕΤΠΑ, Τ.Σ. & ΕΚΤ κα Νίκη Δανδόλου και ο Γενικός Γραμματέας Οικονομικής Πολιτικής του Υπουργείου Οικονομικών, κ. Χρήστος Τριαντόπουλος. Το Επιμελητήριο Ρεθύμνης εκπροσώπησαν ο **Πρόεδρος του, κ. Γιώργος Γιακουμάκης, και το μέλος της Διοίκησης και αντιπρόεδρος του Ε.Ο.Α.Ε.Ν. κ. Νίκος Ρειζάκης.**

Τους συνέδρους καλωσόρισαν ο Πρόεδρος του Επιμελητηρίου Μαγνησίας, κ. Αριστοτέλης Μπασδάνης και ο Πρόεδρος του Ε.Ο.Α.Ε.Ν. και Πρόεδρος του Επιμελητηρίου Λευκάδας, κ. Σωτήρης Σκιαδαρέσης, οι οποίοι επισήμαναν τις δυσκολίες που αντιμετωπίζει σήμερα, στην μετά-Covid εποχή, η επιχειρηματική δραστηριότητα και ιδιαίτερα ο τουρισμός στις νησιωτικές περιοχές και τόνισαν την αναγκαιότητα λήψης μέτρων για να διασφαλιστεί η βιωσιμότητα των επιχειρήσεων και να κρατηθούν ζωντανές οι οικονομίες των νησιών, οι οποίες στηρίζονται στον τουρισμό, τις μεταφορές και το εμπόριο, κλάδοι που δέχθηκαν το ισχυρότερο πλήγμα από την πανδημία.



Στην συνέχεια χαιρετισμούς απηύθυναν στους συνέδρους ο Αρχιερατικός Επίτροπος Σκιάθου, Πατήρ Σταματάς, ως εκπρόσωπος του Μητροπολίτη Δημητριάδος και Αλμυρού, οι Βουλευτές Μαγνησίας κ.κ. Χρήστος Μπουκώρος και Αθανάσιος Λιούπης και η κα Αικατερίνη Παπανάτσιου, μέσω τηλεδιάσκεψης. Επίσης χαιρετισμούς απηύθυναν η Αντιπεριφερειάρχης Μαγνησίας κα Δωροθέα Κολλυνδρίνη, ως εκπρόσωπος του Περιφερειάρχη Θεσσαλίας κ. Κων/νου Αγοραστού, ο Δήμαρχος Σκοπέλου κ. Σταμάτης Περίσσης και ο Δήμαρχος Σκιάθου κ. Θοδωρής Τζούμας. Επίσης, χαιρετισμό απέστειλε ο Βουλευτής Μαγνησίας κ. Αλέξανδρος Μεικόπουλος.

Στο πρώτο θέμα «Εθνική Θαλάσσια Πολιτική και Νησιωτική Επιχειρηματικότητα» η **Γενική Γραμματέας Αιγαίου και Νησιωτικής Πολιτικής κα Χ. Καλογήρου**, παρουσίασε τους βασικούς άξονες του σχεδίου νόμου με τίτλο «Ολοκληρωμένη Θαλάσσια Πολιτική στο Νησιωτικό Χώρο και λοιπές διατάξεις», τονίζοντας ότι βασική τομή του συγκεκριμένου νομοσχεδίου είναι ότι θεσμοθετείται για πρώτη φορά στην Ελλάδα, η υποχρέωση του κράτους για κατάρτιση μιας ολοκληρωμένης νησιωτικής πολιτικής, με συγκεκριμένους και σαφείς στόχους αλλά και μέσα χρηματοδότησης. Το τρίπτυχο «Νησιωτικότητα, Θαλάσσια οικονομία, Γαλάζια Ανάπτυξη» αποτελεί δομικό στοιχείο της νησιωτικής πολιτικής, που εισάγεται σε θεσμικό κείμενο κατά τρόπο ολοκληρωμένο, συνεκτικό και ρεαλιστικό. Στο νομοσχέδιο προδιαγράφονται 3 διακριτά χρηματοδοτικά εργαλεία που προβλέπουν χρηματοδότηση από το Πρόγραμμα ΝΕΑΡΧΟΣ, το πρόγραμμα Χρηματοδότησης Νησιωτικής Επιχειρηματικότητας και το Ταμείο Θαλάσσιας – Γαλάζιας Οικονομίας.

Ακολούθησε η ομιλία του **Γενικού Γραμματέα Οικονομικής Πολιτικής, κ. Χ. Τριαντόπουλου, με θέμα «Οικονομική Πολιτική και Νησιωτική Οικονομία»**, ο οποίος τόνισε ότι ο σχεδιασμός της οικονομικής πολιτικής λαμβάνει υπόψη τόσο τις ιδιαιτερότητες όσο και τις δυνατότητες της νησιωτικής οικονομίας. Η κρίση που προκάλεσε η πανδημία δεν σταμάτησε την νησιωτική μέριμνα, αντιθέτως σχεδιάστηκαν και διατέθηκαν άμεσα επιπλέον πόροι για την στήριξη των νησιών, όπως η επιδότηση των ακτοπλοϊκών συγκοινωνιών για να μην διακοπή η διασύνδεση τους. Επισήμανε την ανάγκη συνεργασίας όλων των κοινωνικών και οικονομικών φορέων με την πολιτεία για να επανέλθει η οικονομία στην κανονικότητα, ενώ απάντησε σε πολλές τοποθετήσεις και ερωτήσεις συνέδρων σχετικά με την αναγκαιότητα βελτίωσης και απλοποίησης των χρηματοδοτικών εργαλείων στήριξης των νησιωτικών επιχειρήσεων.



Στη συνέχεια ο **Πρόεδρος του Ε.Ο.Α.Ε.Ν., κ. Σ. Σκιαδαρέσης**, παρουσίασε το θέμα «Πολιτικές και μέτρα στήριξης της οικονομίας των νησιών για να αντιμετωπιστούν οι συνέπειες της πανδημίας», ο οποίος με στοιχεία περιέγραψε το πλήγμα που έχει δεχθεί η οικονομία των νησιών από την πτώση της τουριστικής δραστηριότητας, λόγω της πανδημίας. Τόνισε ότι αυτή τη στιγμή είναι ανάγκη να σχεδιάσουμε τον τρόπο με τον οποίο θα αντιμετωπίσουμε σε βραχυπρόθεσμο επίπεδο τις επιπτώσεις στην οικονομία των νησιών μας αλλά και σε δεύτερο επίπεδο να σχεδιάσουμε την επόμενη μέρα, ενώ απαρίθμησε σειρά βραχυπρόθεσμων μέτρων για την ενίσχυση της οικονομίας των νησιωτικών περιοχών, καθώς και μακροπρόθεσμων μέτρων με σκοπό την υιοθέτηση ενός νέου παραγωγικού προτύπου και την μείωση της εξάρτησης της οικονομίας των νησιών από τον τουρισμό.

Η **Ειδική Γραμματέας Διαχείρισης Προγραμμάτων ΕΤΠΑ, Τ.Σ. & ΕΚΤ του Υπουργείου Ανάπτυξης και Επενδύσεων, κα Ν. Δανδόλου**, ανέπτυξε το θέμα της συμβουλής των διαθρωτικών προγραμμάτων στην νησιωτική ανάπτυξη, επισημαίνοντας ότι το 1/5 των πόρων του ΕΣΠΑ 2014-2020, δηλαδή 4,35 δισ. ευρώ περίπου κατευθύνονται στα νησιά. Σήμερα η απορροφητικότητα του προγράμματος αγγίζει το 35%, ενώ μέχρι τέλος του έτους το ποσοστό αναμένεται να φθάσει στο 55-60%, λόγω και των δράσεων που χρηματοδοτεί για την αντιμετώπιση των συνεπειών της πανδημίας. Επίσης αναφέρθηκε και στο επόμενο ΕΣΠΑ 2021-2027, αλλά και στο Ταμείο Ανάκαμψης, δύο προγράμματα με σημαντικούς πόρους για την Ελλάδα, που θα χρηματοδοτήσουν μεγάλα έργα υποδομής, αλλά και δράσεις στήριξης της επιχειρηματικότητας στα νησιά.

Στο επόμενο θέμα «**Καταδυτικός τουρισμός – πολλαπλά οφέλη**» η **Αντιπεριφερειάρχης Μαγνησίας, κ. Δ. Κολυνδρίνη**, παρουσίασε το υποβρύχιο μουσείο της Περιστεράς, που βρίσκεται στα ανοιχτά της Αθονήσου. Το ναυάγιο αυτό συνιστά ένα πραγματικό αρχαιολογικό θαύμα και συγκαταλέγεται στην ομάδα των ναυαγίων που υπάρχουν στον Παγασστικό Κόλπο και την περιοχή της Αθονήσου. Επίσης αναφέρθηκε στις προσπάθειες της Περιφέρειας Θεσσαλίας για την ανάπτυξη υποβρύχιων μουσείων, με σκοπό την προσέλκυση καταδυτικού τουρισμού και την επιμήκυνση της τουριστικής περιόδου στην περιοχή.

Τέλος, ο **κ. Γεώργιος Ασωνίτης, Ειδικός Επιστήμονας της ΚΕΕΕ (Κεντρικής Ένωσης Επιμελητηρίων Ελλάδας) και μέλος της Τεχνικής Επιτροπής Insuleur**, παρουσίασε το θέμα «**Νησιωτική Οικονομία & Πανδημία. Βοηθώντας τα Νησιά στην δημιουργία Σχεδίων Ανάκαμψης Τουριστικής Οικονομίας**» καταθέτοντας σειρά προτάσεων και μέτρων για την ανάκαμψη της τουριστικής οικονομίας στα νησιά.





## ΕΠΙΣΚΕΨΗ ΕΚΠΡΟΣΩΠΩΝ ΤΗΣ ΚΙΝΗΣΗΣ "ΜΕΡΑ25" ΣΤΟ ΕΠΙΜΕΛΗΤΗΡΙΟ ΡΕΘΥΜΝΗΣ

Επίσκεψη εκπροσώπων της κίνησης «ΜέΡΑ25», με επικεφαλής τον γραμματέα της, **κ. Γιάνη Βαρουφάκη**, πραγματοποιήθηκε στο Επιμελητήριο Ρεθύμνης την Τρίτη, 21 Ιουλίου.

Η αντιπροσωπεία του ΜέΡΑ25 συναντήθηκε με τον Πρόεδρο και μέλη της Διοίκησης του Επιμελητηρίου καθώς και με εκπροσώπους των επιχειρηματιών της πόλης.

Ο πρόεδρος του Επιμελητηρίου μετά το πέρας των συζητήσεων με τα στελέχη της κίνησης «ΜέΡΑ25», επέδωσε στον κ. Βαρουφάκη πληροφοριακό φάκελο με τις θέσεις και τις προτάσεις του Επιμελητηρίου Ρεθύμνης σχετικές με τα τρέχοντα ζητήματα που απασχολούν την επιχειρηματική κοινότητα του Ρεθύμνου.

# ΔΩΡΕΑΝ ΕΓΓΡΑΦΗ ΣΤΗ ΜΕΓΑΛΥΤΕΡΗ ΗΛΕΚΤΡΟΝΙΚΗ ΑΓΟΡΑ

## Το Επιμελητήριο Ρεθύμνης στηρίζει την επιχειρηματικότητα!

Το Επιμελητήριο Ρεθύμνης συμμετέχει στην πλατφόρμα **DirectMarket** και σας δίνει εντελώς ΔΩΡΕΑΝ τη δυνατότητα να προβάλσετε την Επιχείρησή σας και τα προϊόντα σας μέσα από την Ηλεκτρονική Αγορά του, στην Ιστοσελίδα του [www.eber.gr](http://www.eber.gr)

και ταυτόχρονα με ίδιο περιεχόμενο στην Πανελλαδική Αγορά [www.directmarket.gr](http://www.directmarket.gr); σε 2 γλώσσες.

Ανεβάστε εύκολα τα προϊόντα σας στο **DirectMarket.gr** το μοναδικό e-Mall στην Ελλάδα με πλήρες αυτοδιαχειριζόμενο Ηλεκτρονικό Ράφι Προϊόντων. Ήδη προβάλλονται με επιτυχία ήδη 1400 επιχειρήσεις και 600.000 προϊόντα με σημαντικές πωλήσεις και επισκεψιμότητα.

Η διαχείριση της προβολής σας και των παραγγελιών γίνεται αποκλειστικά και μόνο από εσάς. Οι παραγγελίες εμφανίζονται στη ειδική διαχειριστική εφαρμογή για Εμπόρους (πρόσβαση από το [mystore.directmarket.gr](http://mystore.directmarket.gr)) ενώ αποστέλλονται ταυτόχρονα με email ενώ σύντομα και με SMS.

### Εάν επιθυμείτε τη συμμετοχή σας κάντε απλώς τα παρακάτω βήματα:

1. Επισκεφθείτε το [www.directmarket.gr](http://www.directmarket.gr) (Μπορείτε να ακολουθήσετε την ίδια ακριβώς διαδικασία και μέσα από την Ηλεκτρονική Αγορά του Επιμελητηρίου Ρεθύμνης) <https://www.directmarket.gr/dmarket/marketplc/index.jsp?chambercd=30>
2. Επιλέξτε Εγγραφή και συμπληρώστε την Online Φόρμα Εγγραφής
  - Μετά την εγγραφή σας θα λάβετε ένα email με αναλυτικές οδηγίες ώστε να συνδεθείτε και να ανεβάσετε λίγα στοιχεία για την Επιχείρησή σας όπως: κείμενο, φωτογραφίες, θέση στο χάρτη κ.ά. αλλά και πως να δείτε την Διαχειριστική Εφαρμογή για Επιχειρήσεις.
  - Εάν υπάρχει η δυνατότητα, στείλτε στο [info@directmarket.gr](mailto:info@directmarket.gr) το Αρχείο XML (σε link τύπου Skrouz ή Bestprice) που περιλαμβάνει τα προϊόντα σας ώστε να τα ανεβάσουμε και να προγραμματίσουμε την αυτόματη ανανέωση τους ανά όσες ημέρες επιθυμείτε.
  - Συμπληρώστε τα Μεταφορικά κόστη και τους Τρόπους Πληρωμής που επιθυμείτε



- Η μόνη υποχρέωση που έχετε όταν λαμβάνετε παραγγελίες από το Directmarket.gr είναι να αλλάζετε το status σε Ανεστάλη ή Ακυρώθηκε ώστε να παραμένει σωστά ενημερωμένο το σύστημα παραγγελιών.

Εκτός από τις πιθανές πωλήσεις, η Επιχείρησή σας αποκτά τεράστια δυναμική στο SEO (Βελτιστοποίηση στις Μηχανές Αναζήτησης) και του δικού σας κανονικού e-shop καθώς όλα τα προϊόντα σας και τα στοιχεία σας θα έχουν πλέον ετεροαναφορές στο διαδίκτυο στην Πανελλήνια και την Τοπική Ηλεκτρονική Αγορά του Ρεθύμνου.

**Για περισσότερες πληροφορίες** επικοινωνήστε με το Τμήμα Ηλεκτρονικής Αγοράς Δευ-Παρ 9:30-17:30 στα παρακάτω στοιχεία επικοινωνίας:

#### **ΠΛΗΡΟΦΟΡΙΕΣ / ΥΠΟΣΤΗΡΙΞΗ**

Εταιρία Υλοποίησης **DirectMarket.gr**

Knowledge Broadband Services A.E.

Τηλ: 2610-452820, Fax: 2610-453819

Δευτέρα - Παρασκευή: 09:00 - 17:00

Web: [www.knowledge.gr](http://www.knowledge.gr)

Email: [info@directmarket.gr](mailto:info@directmarket.gr)

# ΘΕΛΕΤΕ ΝΑ ΣΑΣ ΣΤΕΛΝΟΥΜΕ ΤΟ NEWSLETTER ΜΑΣ;

Στο Επιμελητήριο Ρεθύμνης σεβόμαστε τα προσωπικά σας δεδομένα, και με αφορμή την εφαρμογή του νέου κανονισμού προστασίας προσωπικών δεδομένων (GDPR) θέλουμε να σας ενημερώσουμε για τον τρόπο με τον οποίο τα διαχειριζόμαστε:

- Εγγυόμαστε την ασφαλή αποθήκευση των προσωπικών σας δεδομένων χρησιμοποιώντας την πιο αξιόπιστη υπηρεσία παγκοσμίως, για τη διαχείριση λιστών e-mails, την υπηρεσία "Mailchimp".
- Τα προσωπικά σας δεδομένα (e-mail, ονοματεπώνυμο, κτλ) δεν πρόκειται ποτέ να διατεθούν σε τρίτους για διαφημιστικούς ή άλλους σκοπούς.
- Η συνδρομή σας στο Επιμελητήριο Ρεθύμνης αφορά αποκλειστικά και μόνο στη λήψη των ηλεκτρονικών μας ενημερώσεων (Newsletters).

Αν θέλετε να σας στέλνουμε τα ενημερωτικά μας δελτία (Newsletters) θα πρέπει να καταχωρίσετε τα στοιχεία επικοινωνίας σας πατώντας στον παρακάτω σύνδεσμο. <http://www.eber.gr/index.php?newsletter>.

**Ακόμα και μετά την επιβεβαίωση, μπορείτε να διαγραφείτε όποτε θέλετε, με ένα μόνο κλικ στο κάτω μέρος κάθε Newsletter μας.**

ΝΗΣ



## ΕΡΕΥΝΑ ΤΗΣ ENDEAVOR GREECE: Ο ΨΗΦΙΑΚΟΣ ΜΕΤΑΣΧΗΜΑΤΙΣΜΟΣ ΠΡΟΤΕΡΑΙΟΤΗΤΑ ΓΙΑ ΤΙΣ ΕΤΑΙΡΕΙΕΣ ΜΕΤΑ ΤΟΝ COVID-19

Υποστήριξη για την υλοποίηση διαδικασιών ψηφιακού μετασχηματισμού ζητούν οι ελληνικές επιχειρήσεις, μετά από την πανδημία του COVID-19. Απαντώντας στην ερώτηση σε ποιους τομείς θα χρειαστούν βοήθεια στη φάση της επανεκκίνησης, μία στις τρεις οι εταιρείες στην Ελλάδα (33%) αναφέρει τον ψηφιακό μετασχηματισμό.

Το 33% των επιχειρήσεων απαντά ότι θα χρειαστεί βοήθεια σε επίπεδο ψηφιακού μετασχηματισμού κατά την επανεκκίνηση μετά την πανδημία. Συνολικά οι απαντήσεις στη συγκεκριμένη ερώτηση, με σειρά προτεραιότητας, είναι: η στρατηγική και ο σχεδιασμός, η κατανόηση της αλλαγής συμπεριφοράς των καταναλωτών, η διαχείριση του ανθρώπινου δυναμικού, ο ψηφιακός μετασχηματισμός, η μείωση των εξόδων, η βιωσιμότητα της εφοδιαστικής αλυσίδας και το σχέδιο επιχειρησιακής συνέχειας.

Τις παραπάνω απαντήσεις δίνουν οι ελληνικές εταιρείες στο πλαίσιο έρευνας της **Endeavor Greece**, η οποία αποτυπώνει τις επιπτώσεις του δίμηνου lockdown και περιγράφει το τι επιφυλάσσει η επόμενη μέρα για τις επιχειρήσεις. Στην έρευνα, που πραγματοποιήθηκε το διάστημα 25-27 Μαΐου, συμμετείχαν 100 στελέχη ελληνικών μικρομεσαίων επιχειρήσεων με υψηλούς ρυθμούς ανάπτυξης το 2019, από 15 διαφορετικούς κλάδους.

Σύμφωνα με τα αποτελέσματα της έρευνας, η κρίση έχει φέρει πολλές επιχειρήσεις στα όρια των αντοχών τους και μόλις ένα μικρό ποσοστό της τάξης του 15% είναι ασφαλές οικονομικά σε περίπτωση ενός δεύτερου lockdown, καθώς έχει εξασφαλισμένη ρευστότητα για διάστημα μεγαλύτερο του ενός έτους. Ήδη έξι στις δέκα επιχειρήσεις αντιμετωπίζουν πρόβλημα ρευστότητας, με ταμειακά διαθέσιμα που τους επιτρέπουν να συνεχίσουν να λειτουργούν για διάστημα μικρότερο των 6 μηνών, ενώ οι μισές εξ αυτών (3/10) δηλώνουν μηδενικά ταμειακά διαθέσιμα.

### Διακοπή δραστηριότητας

Αναφορικά με τις επιπτώσεις της πανδημίας στα οικονομικά στοιχεία των επιχειρήσεων, οι μισές εταιρείες -σύμφωνα με την έρευνα- διέκοψαν εντελώς ή τμήμα της εμπορικής τους δραστηριότητας στο διάστημα των τελευταίων δύο μηνών. Μάλιστα, το 13% διέκοψε εντελώς την εμπορική του δράση.

Όσον αφορά στα έσοδα περίπου έξι στις δέκα εταιρείες (57%) είδαν μείωση των ετήσιων εσόδων τους. Η μείωση αυτή για το 17% των εταιρειών ήταν της τάξης του 60-100%. Στον αντίποδα, σχεδόν μία στις τέσσερις εταιρείες (24%) σημείωσε ανάπτυξη κατά την ίδια περίοδο έστω και σε ποσοστό μικρότερο του 5%, ενώ το 19% δεν είδε καμία μεταβολή στα έσοδα.

Προσαρμογή όσον αφορά την επόμενη ημέρα και τη νέα πραγματικότητα μετά από την πανδημία, το 70% των εταιρειών δηλώνει ικανοποιημένο με το υφιστάμενο επίπεδο αυτοματοποίησης των λειτουργιών τους. Επιπλέον, ένα ποσοστό μεγαλύτερο του 60% απαντά ότι σκοπεύει να συνεχίσει ή να ξεκινήσει να προσφέρει τη δυνατότητα της τηλεργασίας και μετά το πέρας της κρίσης. Όσον αφορά στη μείωση των λειτουργικών τους εξόδων, μόνο 2/10 σκοπεύουν να επαναδιαπραγματευτούν το επαγγελματικό τους ενοίκιο ή να μειώσουν τα κόστη των γραφείων τους.

## Απολύσεις περικοπές

Σύμφωνα με την έρευνα, οι μισές εταιρείες έχουν θέσει μέρος ή το σύνολο του προσωπικού τους σε αναστολή. Επιπλέον, ήδη το 10% έχει προχωρήσει σε απολύσεις και περικοπές, ενώ το 30% απαντά ότι σκέφτεται να προχωρήσει σε μειώσεις μισθών και προσωπικού σε ποσοστό έως και 20% μέχρι τα τέλη του 2020.

Η έρευνα εξετάζει και το πώς οι επιχειρήσεις αξιοποίησαν τα μέτρα για την αντιμετώπιση της κρίσης. Το 51% δηλώνει πως έχει προχωρήσει σε αναστολή εργασίας σημαντικού τμήματος του προσωπικού τους, ενώ 35% έχει λάβει την έκπτωση του 40% του επαγγελματικού ενοικίου. Στο μεταξύ, ένα ποσοστό 46% των εταιρειών απαντά ότι έχει προχωρήσει σε αναστολή πληρωμής φορολογικών υποχρεώσεων, ενώ το 55% έχει ακολουθήσει μέτρα διεύρυνσης της χρηματοδότησής, τη στιγμή που ένα 20% δεν έχει αξιοποιήσει κανένα μέτρο στήριξης.

## Βάθος της κρίσης

Όσον αφορά το εκτιμώμενο βάθος της κρίσης, περισσότερες από τις μισές εταιρείες (53%) λειτουργούν με το σενάριο ότι η ύφεση θα συνεχιστεί μέχρι τα τέλη του 2020. Ένα ποσοστό 10% των επιχειρήσεων είναι πιο απαισιόδοξο και βλέπει την κρίση να διαρκεί μέχρι τα τέλη του 2021, ενώ το 3% εκτιμά ότι ο ορίζοντας αυτός εκτείνεται μέχρι το 2022. Πάντως, περισσότερες από μία στις τρεις εταιρείες (34%) λειτουργεί με το σενάριο επιστροφής στην ανάπτυξη ακόμα και μέσα στο καλοκαίρι 2020. Όσον αφορά το διάστημα που θα χρειαστεί ο κλάδος τους να ανακάμψει, το 27% πιστεύει πως θα βρίσκεται στα επίπεδα του 2019 στο τέλος του 2020, το 46% εκτιμά ότι κάτι τέτοιο θα γίνει μέσα στο 2021, ενώ το 17% δεν αναμένει επιστροφή στην κανονικότητα πριν το 2022.





## EUROCHAMBRES

### ΓΕΝΙΚΗ ΣΥΝΕΛΕΥΣΗ ΕΥΡΩΕΠΙΜΕΛΗΤΗΡΙΩΝ: ΑΙΤΗΜΑ ΓΙΑ ΕΝΙΣΧΥΣΗ ΤΟΥ ΠΡΟΓΡΑΜΜΑΤΟΣ SURE ΓΙΑ ΤΗΝ ΠΡΟΣΤΑΣΙΑ ΤΗΣ ΑΠΑΣΧΟΛΗΣΗΣ ΚΑΙ ΤΩΝ ΕΡΓΑΖΟΜΕΝΩΝ ΑΠΟ ΤΟΝ ΠΡΟΕΔΡΟ ΤΗΣ ΚΕΕΕ

Την ενίσχυση του ευρωπαϊκού προγράμματος SURE για την προστασία της απασχόλησης και των εργαζομένων που πλήττονται από τις επιπτώσεις της πανδημίας του κοροναϊού ζήτησε ο εκτελεστικός αντιπρόεδρος των Ευρωπαϊκών Επιμελητηρίων και πρόεδρος της Κεντρικής Ένωσης Επιμελητηρίων και του ΕΒΕΑ **Κωνσταντίνος Μίχαλος** από τον Ευρωπαϊκό Επίτροπο για την Εργασία και τα Κοινωνικά Δικαιώματα **Nicolas Schmit**, κατά τη διάρκεια της γενικής συνέλευσης των Ευρωπαϊκών Επιμελητηρίων που πραγματοποιήθηκε σήμερα μέσω τηλεδιάσκεψης.

Σύμφωνα με το ΑΠΕ – ΜΠΕ, κ. Μίχαλος τόνισε ότι η Ελλάδα αντιμετώπισε με επιτυχία την υγειονομική κρίση και τώρα καλείται, όπως ολόκληρη η Ευρώπη, να αντιμετωπίσει και τις επιπτώσεις στην οικονομία από την πανδημία.

Με γνώμονα την προστασία των επιχειρήσεων και των εργαζομένων σε αυτές, ο κ. Μίχαλος τόνισε προς τον Ευρωπαϊκό Επίτροπο την ανάγκη για περαιτέρω ενίσχυση του προγράμματος SURE που είναι ένα πρόγραμμα επιδότησης θέσεων εργασίας με στόχο να αποτραπεί δραματική μείωση της συνολικής απασχόλησης, ως αποτέλεσμα των οικονομικών επιπτώσεων της πανδημίας.

Ιδιαίτερη αναφορά έκανε ο κ. Μίχαλος στο θέμα της κάλυψης των ασφαλιστικών εισφορών των εργαζομένων που θα ενταχθούν στο πρόγραμμα SURE.

Σύμφωνα με το πρόγραμμα, ο εργοδότης έχει την υποχρέωση να καλύπτει το σύνολο των ασφαλιστικών εισφορών των εργαζομένων που έχουν ενταχθεί στο πρόγραμμα, υπολογιζόμενων επί του αρχικού ονομαστικού μισθού.

Πρόταση των ελληνικών Επιμελητηρίων και γενικότερα του επιχειρηματικού κόσμου της χώρας είναι ο εργοδότης να καλύπτει τις ασφαλιστικές εισφορές για τον πραγματικό χρόνο απασχόλησης των εργαζομένων και μέσω του προγράμματος να καλύπτονται οι ασφαλιστικές εισφορές για όσο χρόνο ο εργαζόμενος βρίσκεται εκτός εργασίας.

Επίσης τόνισε ότι τα κονδύλια του προγράμματος SURE θα πρέπει να εκταμιευθούν άμεσα, χωρίς καμία καθυστέρηση.

Τέλος, όπως ανέφερε ο πρόεδρος της ΚΕΕ και του ΕΒΕΑ, τα ελληνικά Επιμελητήρια έχουν αρχίσει ήδη να υλοποιούν ένα σημαντικό πρόγραμμα για κατάρτιση και πιστοποίηση ψηφιακών δεξιοτήτων για 15.000 εργαζομένους στον ιδιωτικό τομέα.

Με τη δράση αυτή θα υποστηριχθούν σημαντικά οι επιχειρήσεις ώστε να καλύπτονται οι ανάγκες τους σε εργαζομένους που διαθέτουν ψηφιακές γνώσεις και δεξιότητες, προσόντα πλέον άκρως αναγκαία για τη λειτουργία της αγοράς στους δύσκολους αυτούς καιρούς για την προστασία της δημόσιας υγείας.

Από την πλευρά του, ο Ευρωπαϊκός Επίτροπος, αναφερόμενος στο συγκεκριμένο πρόγραμμα, επεσήμανε ότι ναι μεν διέπεται από συγκεκριμένους κανόνες, ωστόσο μπορούν οι ευρωπαϊκές κυβερνήσεις να προβαίνουν σε παρεμβάσεις ανάλογα με τις ιδιαιτερότητες της κάθε οικονομίας.

# ΟΙ ΑΛΛΑΓΕΣ ΠΟΥ ΦΕΡΝΕΙ Ο ΜΗΧΑΝΙΣΜΟΣ ΣΥΝ-ΕΡΓΑΣΙΑ ΓΙΑ ΤΟΥΣ ΕΡΓΑΖΟΜΕΝΟΥΣ ΣΕ ΩΡΑΡΙΑ ΚΑΙ ΜΙΣΘΟΥΣ

**Από Την Δευτέρα 15 Ιουνίου έως 15 Οκτωβρίου οι επιχειρήσεις, εποχικές ή μη με μείωση τζίρου τουλάχιστον 20% μπορούν να κάνουν χρήση του νέου μηχανισμού «Συνεργασία» για το σύνολο ή μέρος του προσωπικού τους και για όσο διάστημα επιθυμούν.**

Σύμφωνα με την υπουργική απόφαση που θα εκδοθεί μέσα στην εβδομάδα οι εργοδότες θα μειώνουν τον χρόνο εβδομαδιαίας εργασίας των μισθωτών μέχρι και 50%, καταβάλλοντας αντίστοιχα μειωμένο μισθό. Για τον χρόνο που οι μισθωτοί δεν εργάζονται, το κράτος θα καταβάλλει οικονομική ενίσχυση ποσοστό 60% επί των χαμένων καθαρών αποδοχών.

Οι εν λόγω εργαζόμενοι θα συνεχίσουν να έχουν σύμβαση πλήρους απασχόλησης, αλλά θα απασχολούνται έως και 50% λιγότερο, θα πληρώνονται από τον εργοδότη έως και το μισό του καθαρού τους μισθού, ενώ θα λαμβάνουν από το κράτος το 60% του υπολοίπου 50% που χάνουν.

Για παράδειγμα ένας εργαζόμενος με μεικτό μισθό 1.200 ευρώ θα πάρει από τον εργοδότη 600 ευρώ και το κράτος θα καταβάλλει αλλά 360 ευρώ.

Ο μηχανισμός εφαρμόζεται αποκλειστικά σε εργαζόμενους που εργάζονται με πλήρη απασχόληση, ενώ οι εργοδότες καλύπτουν το σύνολο των εισφορών των εργαζομένων, υπολογιζομένων επί του αρχικού ονομαστικού μισθού.

## **Οι αλλαγές που φέρνει η ΣΥΝ-ΕΡΓΑΣΙΑ**

Ο καθαρός κατώτατος μισθός, που διαμορφώνεται στα 550 ευρώ μετά την μείωση των εισφορών που ισχύει από 1η Ιουνίου, λειτουργεί ως δίκτυο ασφαλείας, καθώς οι καθαρές αποδοχές μετά την αθροιστική συμμετοχή κράτους και εργοδότη δεν μπορούν να πέσουν κάτω από αυτό το όριο.

Οι μισθωτοί που θα μπουν στον μηχανισμό αναμένεται να έχουν επιπτώσεις και στο επίδομα αδείας αλλά και στο Δώρο Χριστουγέννων.

Όπως αναφέρεται, στο πλαίσιο του μηχανισμού καταβάλλεται από το κράτος και αναλογία του επιδόματος αδείας και του επιδόματος Χριστουγέννων έτους 2020,



υπολογιζόμενα επί της οικονομικής ενίσχυσης βραχυχρόνιας εργασίας, που ανέρχεται στο 60% των μειωμένων αποδοχών των εργαζομένων. Οι επιχειρήσεις - εργοδότες που κάνουν χρήση του μηχανισμού υποχρεούνται να μην προβούν σε καταγγελία των συμβάσεων εργασίας των εργαζομένων που εντάσσονται σε αυτόν και, σε περίπτωση πραγματοποίησής της, αυτή είναι άκυρη. Υποχρεούνται δε να διατηρήσουν τους ονομαστικούς μισθούς των εργαζομένων αυτών για όσο χρονικό διάστημα εντάσσεται ο καθένας από αυτούς στον μηχανισμό.

**Οι επιχειρήσεις-εργοδότες που υποχρεούνται σε υποβολή περιοδικής δήλωσης ΦΠΑ πρέπει να παρουσιάζουν μείωση κατά 20% τουλάχιστον του κύκλου εργασιών ΦΠΑ (κωδικός 312 περιοδικής δήλωσης ΦΠΑ), σε σχέση με τον κύκλο εργασιών αναφοράς, ανάλογα με τον μήνα ένταξής τους στη ρύθμιση και το είδος των φορολογικών βιβλίων, ως εξής:**

Μήνας ένταξης στη ρύθμιση: Κύκλος εργασιών σε σχέση με τον οποίο υπολογίζεται η μείωση κατά τουλάχιστον 20%

Ιούνιος 2020: Άθροισμα κύκλου εργασιών Μαρτίου-Απριλίου 2020  
Ιούλιος 2020: Άθροισμα κύκλου εργασιών Μαρτίου-Απριλίου-Μαΐου 2020  
Αύγουστος-Σεπτέμβριος 2020: Άθροισμα κύκλου εργασιών Μαρτίου-Απριλίου-Μαΐου-Ιουνίου 2020

**Για τις επιχειρήσεις που τηρούν διπλογραφικά βιβλία:**

Ιούνιος 2020: Άθροισμα κύκλου εργασιών Μαρτίου-Απριλίου 2019.

Σε περίπτωση που ο κύκλος εργασιών ενός εκ των δύο (2) μηνών δεν είναι θετικός, λογίζεται το σύνολο του κύκλου εργασιών του 2019 διαιρεμένο δια έξι (6).

Σε περίπτωση που ο κύκλος εργασιών του 2019 δεν είναι θετικός, λογίζεται ο κύκλος εργασιών του Φεβρουαρίου 2020, πολλαπλασιαζόμενος επί δύο (2).

Ιούλιος 2020: Άθροισμα κύκλου εργασιών Μαρτίου-Απριλίου-Μαΐου 2019.

Σε περίπτωση που ο κύκλος εργασιών ενός εκ των τριών (3) μηνών δεν είναι θετικός, λογίζεται το σύνολο του κύκλου εργασιών του 2019 διαιρεμένο δια τέσσερα (4).

Σε περίπτωση που ο κύκλος εργασιών του 2019 δεν είναι θετικός, λογίζεται ο κύκλος εργασιών του Φεβρουαρίου 2020, πολλαπλασιαζόμενος επί τρία (3).

Αύγουστος - Σεπτέμβριος 2020: Άθροισμα κύκλου εργασιών Μαρτίου - Απριλίου-Μαΐου-Ιουνίου 2019.

Σε περίπτωση που ο κύκλος εργασιών ενός εκ των τεσσάρων (4) μηνών δεν είναι θετικός, λογίζεται το σύνολο του κύκλου εργασιών του 2019 διαιρεμένο δια τρία (3).

Σε περίπτωση που ο κύκλος εργασιών του 2019 δεν είναι θετικός, λογίζεται ο κύκλος εργασιών του Φεβρουαρίου 2020 πολλαπλασιαζόμενος επί τέσσερα (4).

**Για τις επιχειρήσεις που τηρούν απλογραφικά βιβλία:**

Ιούνιος 2020: Άθροισμα κύκλου εργασιών πρώτου και δεύτερου τριμήνου 2019, διαιρεμένο δια τρία (3). Σε περίπτωση που ο κύκλος εργασιών ενός εκ των δύο τριμήνων δεν είναι θετικός, λογίζεται το σύνολο του κύκλου εργασιών του 2019 διαιρεμένο δια έξι (6). Σε περίπτωση που ο κύκλος εργασιών του 2019 δεν είναι θετικός, λογίζεται ο κύκλος εργασιών του πρώτου τριμήνου του 2020 πολλαπλασιαζόμενος επί τα δύο τρίτα (2/3).

Ιούλιος 2020: Άθροισμα του κύκλου εργασιών του πρώτου τριμήνου 2019, πολλαπλασιαζόμενος επί το ένα τρίτο (1/3) και του δεύτερου τριμήνου του 2019,





πολλαπλασιαζόμενο επί δύο τρίτα (2/3). Σε περίπτωση που ο κύκλος εργασιών ενός εκ των δύο τριμήνων δεν είναι θετικός, λογίζεται το σύνολο του κύκλου εργασιών του 2019 διαιρεμένο διά τέσσερα (4). Σε περίπτωση που ο κύκλος εργασιών του 2019 δεν είναι θετικός, λογίζεται ο κύκλος εργασιών πρώτου τριμήνου του 2020.

Αύγουστος-Σεπτέμβριος 2020: Άθροισμα του κύκλου εργασιών του πρώτου τριμήνου 2019, πολλαπλασιαζόμενο επί το ένα τρίτο (1/3) και του δεύτερου τριμήνου του 2019.

Σε περίπτωση που ο κύκλος εργασιών ενός εκ των δύο τριμήνων δεν είναι θετικός, λογίζεται το σύνολο του κύκλου εργασιών του 2019 διαιρεμένο διά τρία (3).

Σε περίπτωση που ο κύκλος εργασιών του 2019 δεν είναι θετικός, λογίζεται ο κύκλος εργασιών πρώτου τριμήνου του 2020, πολλαπλασιαζόμενος επί τέσσερα τρίτα (4/3).

**Ανεξαρτήτως μήνα ένταξης, δικαίωμα συμμετοχής έχουν οι επιχειρήσεις που τηρούν διπλογραφικά βιβλία, σε περίπτωση μηδενικού κύκλου εργασιών κατά το έτος 2019 και τον Φεβρουάριο 2020, και οι επιχειρήσεις που τηρούν απλογραφικά βιβλία, σε περίπτωση μηδενικού κύκλου εργασιών κατά το έτος 2019 και το πρώτο τρίμηνο του 2020.**

Οι επιχειρήσεις-εργοδότες, που δεν υποχρεούνται σε υποβολή δήλωσης ΦΠΑ ή απαλλάσσονται από τον ΦΠΑ, πρέπει να παρουσιάσουν μείωση κατά 20% τουλάχιστον των ακαθάριστων εσόδων (κωδικός 047 δήλωσης Ε3), σε σχέση με τα ακαθάριστα έσοδα αναφοράς, ανάλογα με τον μήνα ένταξης, ως εξής:

Μήνας ένταξης: Ακαθάριστα έσοδα σε σχέση με τα οποία υπολογίζεται η μείωση κατά ποσοστό τουλάχιστον 20%

Ιούνιος 2020: Άθροισμα ακαθάριστων εσόδων Μαρτίου-Απριλίου 2020  
Ιούλιος 2020: Άθροισμα ακαθάριστων εσόδων Μαρτίου-Απριλίου-Μαΐου 2020  
Αύγουστος-Σεπτέμβριος 2020: Άθροισμα ακαθάριστων εσόδων Μαρτίου-Απριλίου-Μαΐου-Ιουνίου 2020  
κύκλος εργασιών αναφοράς, για τις επιχειρήσεις που δεν είναι υποκείμενες σε περιοδική δήλωση ΦΠΑ, ορίζεται ως ακολούθως:

### **Μήνας ένταξης στη ρύθμιση: Ακαθάριστα έσοδα αναφοράς**

Ιούνιος 2020 :Σύνολο ακαθάριστων εσόδων 2019 διαιρεμένο δια έξι (6). Σε περίπτωση μη θετικών ακαθάριστων εσόδων το 2019, η επιχείρηση έχει δικαίωμα συμμετοχής.  
Ιούλιος 2020 :Σύνολο ακαθάριστων εσόδων 2019 διαιρεμένο δια τέσσερα (4). Σε περίπτωση μη θετικών ακαθάριστων εσόδων το 2019, η επιχείρηση έχει δικαίωμα συμμετοχής.  
Αύγουστος-Σεπτέμβριος: 2020 Σύνολο ακαθάριστων εσόδων 2019 διαιρεμένο δια τρία (3). Σε περίπτωση μη θετικών ακαθάριστων εσόδων το 2019, η επιχείρηση έχει δικαίωμα συμμετοχής.

Πηγή: [dikaiologitika.gr](http://dikaiologitika.gr)

## ΕΟΔΥ: ΕΝΗΜΕΡΩΤΙΚΟ ΥΛΙΚΟ ΓΙΑ ΙΑΤΡΟΥΣ ΤΟΥΡΙΣΤΙΚΩΝ ΚΑΤΑΛΥΜΑΤΩΝ COVID-19

Στην παρούσα φάση η Ελλάδα με βάση την επιδημιολογική εκτίμηση θεωρείται ως ασφαλής τουριστικός προορισμός σε σχέση με άλλες χώρες. Όμως, τα τουριστικά καταλύματα ενδέχεται να αποτελέσουν εστίες διασποράς του ιού και επομένως αναζωπύρωσης της επιδημίας. Σκοπός των παρακάτω οδηγιών είναι η ενημέρωση και η ευαισθητοποίηση των ιατρών που συνεργάζονται με τα τουριστικά καταλύματα σχετικά με τη λοίμωξη COVID-19, τα μέτρα πρόληψης διασποράς του ιού καθώς και τις απαραίτητες ενέργειες σε περίπτωση εμφάνισης περιστατικού ύποπτου για λοίμωξη COVID-19.

### Γενικά προληπτικά μέτρα κατά της διασποράς του νέου κορωνοϊού SARS-CoV-2 στα τουριστικά καταλύματα

- Συστήνεται σε όλους τους χώρους του ξενοδοχείου καλός εξαερισμός/αερισμός καθώς και εύκολη πρόσβαση σε τρεχούμενο νερό και σαπούνι και αντισηπτικό διάλυμα, ώστε να τηρούνται οι κανόνες υγιεινής.
- Πρώτη γραμμή άμυνας κατά των λοιμώξεων είναι η προσεκτική υγιεινή των χεριών. Συνιστάται συχνό πλύσιμο των χεριών με σαπούνι και νερό. Αν τα χέρια δεν είναι εμφανώς λερωμένα, μπορεί να χρησιμοποιηθεί εναλλακτικά αλκοολούχο διάλυμα (τουλάχιστον 60% αιθυλικής αλκοόλης ή 70% ισοπροπυλικής αλκοόλης) [Παράρτημα 1]. Η χρήση γαντιών δεν υποκαθιστά το πλύσιμο των χεριών.
- Χρήση αντισηπτικού διαλύματος που θα διατίθεται σε κοινόχρηστους χώρους.
- Σχολαστική τήρηση των μέτρων αναπνευστικής υγιεινής όπως κάλυψη του στόματος και της μύτης με χαρτομάντηλο κατά το βήχα ή φτέρνισμα, αποφυγή επαφής των χεριών με στόμα, μύτη ή μάτια για πρόληψη διασποράς μικροβίων.
- Αποφυγή στενής επαφής (απόσταση > 1,5 μέτρο) και ιδιαίτερα με ασθενείς που έχουν συμπτώματα του αναπνευστικού.
- Τήρηση αποστάσεων ασφαλείας (απόσταση > 1,5 μέτρο).

### Συστηνόμενος Εξοπλισμός Ατομικής Προστασίας για τη διαχείριση

#### περιστατικών COVID-19 περιλαμβάνει [Παράρτημα 2,3]:

- απλές χειρουργικές μάσκες
- γάντια μιας χρήσης
- αδιάβροχες ρόμπες με μακριά μανίκια μιας χρήσης,
- προστατευτικά γυαλιά
- θερμόμετρα
- μάσκες υψηλής αναπνευστικής προστασίας (FFP2, FFP3)

ΜΑΠ υψηλής προστασίας συστήνονται (μάσκες, γυαλιά, αδιάβροχες μιας χρήσης ρόμπες) για ιατρούς και προσωπικό καθαρισμού που θα ασχοληθεί με το καθαρισμό δωματίου ασθενή με COVID-19.

(βλ. Covid 19: Εξοπλισμός Ατομικής Προστασίας (ΕΑΠ) & Σειρά Εφαρμογής του Ατομικού Εξοπλισμού Προστασίας Covid-19)

## Οδηγίες για χρήση μάσκας σε ξενοδοχείο

### Η χρήση της μάσκας συνιστάται:

- Στο προσωπικό του καταλύματος
- Σε άτομα με συμπτώματα λοίμωξης αναπνευστικού (βήχας, φτέρνισμα, καταρροή), ώστε να περιοριστεί ο κίνδυνος μετάδοσης σε άλλους.
- Σε άτομα που φροντίζουν ή συνοδεύουν άτομα με συμπτώματα λοίμωξης αναπνευστικού, ώστε να μην προσβληθούν οι ίδιοι από τη λοίμωξη.
- Σε προσωπικό που ασχολείται με τον καθαρισμό δωματίου ασθενή με COVID-19 συστήνονται ΜΑΠ με υψηλή προστασία (μάσκες FFP2, FFP3, γάντια, γυαλιά, μίας χρήσης αδιάβροχες ρόμπες με μακριά μανίκια) (**βλ. Συστηνόμενος Εξοπλισμός Ατομικής Προστασίας κατά τη διάρκεια της πανδημίας COVID-19, ανάλογα με το χώρο, την κατηγορία του προσωπικού και τον τύπο της δραστηριότητας**).

**Οι οδηγίες εφαρμογής απλής χειρουργικής μάσκας περιγράφονται στο Παράρτημα 4.**

### Διαχείριση ύποπτου κρούσματος COVID-19

**Εάν ένας επισκέπτης ή υπάλληλος του ξενοδοχείου παρουσιάσει συμπτώματα συμβατά με την λοίμωξη COVID-19, εφαρμόζονται τα παρακάτω:**

1. Καλείται ο ιατρός με τον οποίο συνεργάζεται το τουριστικό κατάλυμα για αξιολόγηση του περιστατικού.
2. Αν ο ασθενής έχει επείγουσα ανάγκη νοσηλείας, παρουσιάζει σοβαρή κλινική εικόνα, διακομίζεται προς την οικεία μονάδα υγείας, ως ύποπτο κρούσμα COVID-19. Σε περίπτωση που δεν υπάρχει δυνατότητα διαχείρισης περιστατικού COVID-19 από τις υγειονομικές υποδομές της περιοχής πρέπει να υπάρχει πρόβλεψη για μεταφορά του ασθενή (ΕΚΑΒ, πλωτό ασθενοφόρο, αεροδιακομιδή) στην πλησιέστερη μονάδα υγείας όπου μπορεί να το διαχειριστεί.
3. Αν ο ασθενής εμφανίζει ήπια κλινική εικόνα, λαμβάνεται από τον ιατρό δείγμα για εργαστηριακή επιβεβαίωση COVID.
4. Εφόσον το περιστατικό αξιολογείται ως πιθανό COVID-19 από τον εξετάζοντα ιατρό, ο υγειονομικός υπεύθυνος του ξενοδοχείου επικοινωνεί **ΑΜΕΣΑ με τον ΕΟΔΥ στα τηλέφωνα 210 5212054 ή τον ειδικό τετραψήφιο αριθμό 1135 (όλο το 24ωρο)**, για δήλωση του ύποπτου κρούσματος και οδηγίες αντιμετώπισής του.
5. Ο ασθενής με ήπια κλινική εικόνα παραμένει στο δωμάτιό του, μέχρι τη γνωστοποίηση των αποτελεσμάτων του εργαστηριακού ελέγχου.
6. Κατά την ως άνω αναμονή, αποφεύγεται η είσοδος προσωπικού στο δωμάτιο του ασθενούς, αν δεν υπάρχει σημαντικός λόγος. Αν παρουσιαστεί ανάγκη, ένα μέλος προσωπικού του καταλύματος συνιστάται να ασχολείται κατά αποκλειστικότητα με το πιθανό κρούσμα.
7. Αν επιβεβαιωθεί ως κρούσμα COVID, μεταφέρεται στο ειδικό ξενοδοχείο καραντίνας αν παρουσιάζει ήπια κλινική εικόνα (**βλ. Αντιμετώπιση Επιβεβαιωμένου Κρούσματος COVID-19 Εκτός Νοσοκομείου**) και αντιμετωπίζεται ως επιβεβαιωμένο κρούσμα COVID-19 εκτός νοσοκομείου ή μεταφέρεται σε υγειονομική μονάδα η οποία θα φιλοξενεί τους ασθενείς με COVID-19 αν χρήζει νοσηλεία. Αν δεν επιβεβαιωθεί ως κρούσμα COVID-19, αντιμετωπίζεται στο χώρο του ξενοδοχείου με τις οδηγίες του εξετάζοντος ιατρού.
8. Ο ασθενής μεταφέρεται με ΜΑΠ με ιδιωτικό μεταφορικό μέσο.
9. Αν υπάρχει συνοδός του ασθενούς, που επιθυμεί να μείνει κοντά του για να τον φροντίζει (π.χ. σύζυγος), πρέπει να χορηγηθεί στο συνοδό απλή χειρουργική μάσκα και να του συστηθεί να πλένει τα χέρια του, κάθε φορά που έρχεται σε επαφή με εκκρίσεις του ασθενή (π.χ. σάλιο) και οπωσδήποτε πριν ο συνοδός αγγίξει το πρόσωπό του ή φάει ή πιει.
10. Πρέπει πάντα να καταγράφονται τα στοιχεία επαφής συγγενικού προσώπου του ασθενή σε περίπτωση που χρειαστεί συναίνεση για επεμβάσεις όπου ο ασθενής δεν μπορεί να επικοινωνήσει.
11. Ο χρησιμοποιημένος προστατευτικός εξοπλισμός (απλή χειρουργική μάσκα μίας χρήσεως, γάντια) πρέπει να απορρίπτεται σε κάδο και σε καμία περίπτωση να μην ξαναχρησιμοποιείται.
12. Μετά την απόρριψη του προστατευτικού εξοπλισμού πρέπει τα χέρια να πλένονται καλά με νερό και σαπούνι. Τονίζεται ότι η χρήση γαντιών δεν υποκαθιστά το πλύσιμο των χεριών, το οποίο και αποτελεί σημαντικότερο μέσο πρόληψης.

**Περισσότερες οδηγίες:** <https://eody.gov.gr/enimerotiko-yliko-gia-iatroys-toyristikon-katalymaton-covid-19/>

# ΠΕΡΙΦΕΡΕΙΑ ΚΡΗΤΗΣ: ΜΕΛΕΤΗ ΓΙΑ ΤΗΝ ΕΔΡΑΙΩΣΗ ΤΗΣ ΑΞΙΟΠΙΣΤΙΑΣ ΤΗΣ ΚΡΗΤΗΣ ΩΣ ΤΟΥΡΙΣΤΙΚΟΣ ΠΡΟΟΡΙΣΜΟΣ ΣΤΗ ΝΕΑ ΕΠΟΧΗ



crete  
THE ISLAND INSIDE YOU

**Η Οικονομική Επιτροπή της Περιφέρειας Κρήτης ενέκρινε τη διεξαγωγή μελέτης με αντικείμενο την εδραίωση της αξιοπιστίας της Κρήτης ως τουριστικός προορισμός στο πλαίσιο των δράσεων για την τουριστική προβολή της Κρήτης.**

Εν όψει της επανεκκίνησης του τουρισμού στο πλαίσιο της άνευ προηγουμένου πανδημίας, με στόχο την επικοινωνιακή επανατοποθέτηση της Κρήτης και την ενίσχυση της εμπιστοσύνης ως εργαλείο διαπραγμάτευσης με τις βασικές αγορές ώστε να είναι σε θέση η Κρήτη να διαπραγματευτεί και να επικοινωνήσει με τα βασικά της κοινά, δημιουργώντας εμπιστοσύνη, κρίθηκε απαραίτητη η διεξαγωγή μελέτης για την εδραίωση της αξιοπιστίας της Κρήτης ως τουριστικός προορισμός, η οποία θα αναδεικνύει και θα επιβεβαιώνει ότι η Κρήτη παραμένει ένας αξιόπιστος τουριστικός προορισμός για την μετά κορωνοϊού εποχή.

Ειδικότερα, για να είναι σε θέση η Περιφέρεια Κρήτης να λάβει σωστές και άμεσες αποφάσεις σχετικά με ζητήματα που άπτονται στην στόχευση και την προβολή του νησιού ως αξιόπιστος προορισμός, για να μπορεί να σχεδιάζει κατάλληλα και επίκαιρα μηνύματα, υπό το πρίσμα της υγιεινής και ασφάλειας (Health & Safety), της αξιοπιστίας του προορισμού και της δημιουργίας εμπιστοσύνης, θα πρέπει να έχει στη διάθεσή της όλες τις απαραίτητες πληροφορίες για τον σκοπό αυτό. Ειδικά σε ένα περιβάλλον στο οποίο τα πάντα παραμένουν ρευστά και αλλάζουν σχεδόν σε καθημερινή βάση, η Περιφέρεια Κρήτης θα χρειαστεί μια τράπεζα πληροφοριών σχετικά με την πορεία της πανδημίας στην Ελλάδα, τις βασικές τουριστικές αγορές στόχους, τις μεταβολές στις ταξιδιωτικές οδηγίες, τις μετα-

βοηθές των συναισθημάτων και συμπεριφορών (sentiment report) των τουριστών, την επαναλειτουργία των βασικών επιχειρήσεων που συνθέτουν την αλυσίδα παραγωγής του τουρισμού (αεροπορικές, ΤΟs, ακτοπλοϊκές, καταλύματα, εστιατόρια, παραγωγοί, εμπόριο, πολιτιστικοί χώροι).

Περαιτέρω αναγκαία κρίνεται η επικαιροποίηση της ανάλυσης SWOT του προορισμού, η πρόταση SMART λύσεων και μηνυμάτων Health & Safety, που θα εξυπηρετούν τόσο τις ανάγκες των πολιτών όσο και αυτές των ταξιδιωτών. Η εν λόγω ανάλυση θα καταγράφει στοιχεία από τα οποία θα προκύπτουν συμπεράσματα σχετικά με την αυτάρκεια και την αυτονομία της Κρήτης όπως: διαμονή, μετακίνηση, γαστρονομία, πολιτιστική κληρονομιά, αγορές / εμπόριο, πρωτογενής τομέας, βιώσιμη ανάπτυξη, κέντρα τουριστικών πληροφοριών, παραλίες, αξιοθέατα, φιλοξενία. Οι δείκτες θα αποτελούν σημεία αναφοράς για τον σχεδιασμό των μηνυμάτων σχετικά με την αξιοπιστία της Κρήτης, με στόχο την προετοιμασία βασικών πυλώνων επικοινωνίας της αξιοπιστίας του προορισμού, υπό το πρίσμα του Health & Safety, της αυτονομίας και της αυτάρκειας της Κρήτης.

Τέλος, μετά από ανάλυση των προσφερόμενων προϊόντων και εμπειριών του προορισμού, αναγκαία κρίνεται η πρόταση για συγκεκριμένες ενέργειες επικοινωνίας υπό το πρίσμα της εφαρμογής των πρωτοκόλλων λειτουργίας. Επίσης θα πρέπει να προταθούν ενέργειες επικοινωνίας τοπικών κοινωνιών, να γίνει επανεξέταση του προφίλ των επισκεπτών για την προσαρμογή της επικοινωνίας της αξιοπιστίας της Κρήτης με βάση τα νέα δεδομένα και σχεδιασμός αξόνων επικοινωνίας για την ενδυνάμωση εμπιστοσύνης σχετικά με τα μέτρα που έχει λάβει η Κρήτη για την προστασία των επισκεπτών, ανά προϊόν. Να αναδειχθούν τα κατάλληλα μηνύματα ανά κοινό που θα απαντούν σε βασικές ανάγκες και ζητήματα όπως: ενδυνάμωση της εμπιστοσύνης, ενίσχυση της διαφορετικότητας, καθώς και αύξηση της ζήτησης. Βασικός στόχος είναι η επανατοποθέτηση της Κρήτης ως αξιόπιστος προορισμός και η ενδυνάμωση της εμπιστοσύνης των επισκεπτών και των κατοίκων.



## ΟΙ ΠΡΟΫΠΟΘΕΣΕΙΣ ΓΙΑ ΤΗ ΛΕΙΤΟΥΡΓΙΑ ΣΤΟΝ ΕΣΩΤΕΡΙΚΟ ΧΩΡΟ ΤΩΝ ΚΑΤΑΣΤΗΜΑΤΩΝ ΥΓΕΙΟΝΟΜΙΚΟΥ ΕΝΔΙΑΦΕΡΟΝΤΟΣ

**Οι προϋποθέσεις λειτουργίας εντός του εσωτερικού χώρου των καταστημάτων υγειονομικού ενδιαφέροντος είναι:**

- Μέγιστος επιτρεπόμενος αριθμός πελατών ορίζεται ως ο αριθμός που προκύπτει από την αναλογία ενός πελάτη ανά 2,20 τμ συνολικής αδειοδοτούμενης επιφάνειας
- Παραμένει σε ισχύ η διάταξη για τη λειτουργία των υπαίθριων και ημιυπαίθριων χώρων
- Σε όλους τους εσωτερικούς χώρους των καταστημάτων με ΚΑΔ 56.30.10.09, 56.30.10.10, 56.30.10.11, απαγορεύεται η χρήση των μπαρ, ως χώρος παραμονής των πελατών.

**Οι αποστάσεις των τραπεζιών καθορίζονται ως:**

- Εάν δεν τοποθετείται καρέκλα σε κανένα εκ των δυο παράπλευρων τραπεζιών 0,90 μ
- Εάν τοποθετείται καρέκλα σε ένα εκ των δύο παράπλευρων τραπεζιών 1,20 μ
- Εάν τοποθετείται καρέκλα και στα δυο παράπλευρα τραπέζια 1,80 μ

Στην περίπτωση που η διάθεση των γευμάτων γίνεται με την διαδικασία του μπουφέ, πραγματοποιείται από τους υπαλλήλους-σερβιτόρους της επιχείρησης χωρίς να έρχεται σε επαφή ο πελάτης με τα σκεύη σερβιρίσματος και μεταξύ των προσφερόμενων γευμάτων και των καταναλωτών τοποθετείται διαφανές πέτασμα καλύπτοντας το σύνολο της επιφάνειας των γευμάτων και με άνοιγμα ικανό να πραγματοποιείται με ασφάλεια το σερβίρισμα των καταναλωτών. Η απόσταση των εξυπηρετούμενων πελατών στο μπουφέ ορίζεται στο 1,5 μ. Συστήνεται, όπου δύναται, να προσφέρονται έτοιμη συνδυασμοί προϊόντων πχ φρούτα, γλυκά

**Διαβάστε τη σχετική παρουσίαση από το Υπουργείο Ανάπτυξης και Επενδύσεων ΕΔΩ:**

<https://www.poesse.gr/images/epanekinisi/esoterikoixoroi.pdf>

Διαβάστε το ΦΕΚ ΕΔΩ: <https://www.poesse.gr/images/epanekinisi/epanekinisiestiasisfek.pdf> και το πλέον πρόσφατο ΦΕΚ εδώ <https://www.e-nomothesia.gr/kat-ygeia/astheneies/koine-upourgike-apophase-dia-gp-oik-47421-2020.html>

Πηγή: ΠΟΕΣΕ - <https://www.poesse.gr/2017-02-02-10-01-16/80-2020-06-04-10-40-10>





Έτος Ίδρυσης 2006

**ΙΜΕ ΓΣΕΒΕΕ**

Ινστιτούτο Μικρών Επιχειρήσεων  
ΓΣΕΒΕΕ

# ΕΚΤΑΚΤΗ ΕΡΕΥΝΑ ΙΜΕ ΓΣΕΒΕΕ ΓΙΑ ΤΙΣ ΕΠΙΠΤΩΣΕΙΣ ΤΗΣ ΥΓΕΙΟΝΟΜΙΚΗΣ ΚΡΙΣΗΣ ΣΤΙΣ ΜΙΚΡΕΣ ΚΑΙ ΠΟΛΥ ΜΙΚΡΕΣ ΕΠΙΧΕΙΡΗΣΕΙΣ

**Οι σοβαρές συνέπειες της υγειονομικής κρίσης στις μικρές και πολύ μικρές επιχειρήσεις, όπως είναι επόμενο, επηρεάζουν και την αγορά εργασίας, που φαίνεται πως αλλιάζει δραματικά. Με βάση τα ευρήματα της έρευνας, η κατάσταση που έχει διαμορφωθεί στην αγορά εργασίας κατά το πρώτο στάδιο αντιμετώπισης της πανδημίας είναι η εξής:**

- Αναστολή σε συντριπτικό ποσοστό των συμβάσεων εργασίας των εργαζομένων στις επιχειρήσεις που ανέστειλαν εν όλω ή εν μέρει τη λειτουργία τους.
- Πάγωμα προσλήψεων εργαζομένων από τις επιχειρήσεις που συνέχισαν τη δραστηριότητά τους και παράλληλα σημαντική μείωση των θέσεων εργασίας.
- Ραγδαία αύξηση των ευέλικτων μορφών απασχόλησης ως αποτέλεσμα της εκθετικής αύξησης της τηλεργασίας, που, ωστόσο, δεν μπορεί να υιοθετηθεί ευρέως από τις πολύ μικρές επιχειρήσεις και σημαντικούς κλάδους της ελληνικής οικονομίας.

Η επόμενη μέρα για την απασχόληση στις μικρές και πολύ μικρές επιχειρήσεις φαίνεται πως θα συνεχίσει να διατηρεί τα χαρακτηριστικά που έχουν ήδη διαμορφωθεί, δηλαδή μείωση προσωπικού και πάγωμα προσλήψεων.

Το ενδεχόμενο εκτίναξης της ανεργίας σε ποσοστά αντίστοιχα με εκείνα που είχαν καταγραφεί κατά την πιο βαθιά περίοδο της πρόσφατης οικονομικής κρίσης και μάλιστα σε πολύ σύντομο χρόνο είναι πολύ πιθανό. Η παρούσα δημοσίευση εστιάζει στις συνέπειες που προκαλεί η αντιμετώπιση της πανδημίας στην αγορά εργασίας και αποτελεί κομμάτι της έκτακτης έρευνας που πραγματοποίησε το ΙΜΕ ΓΣΕΒΕΕ σε συνεργασία με την εταιρία MARC ΑΕ, το μεγαλύτερο μέρος της οποίας παρουσιάστηκε στις 15 Απριλίου 2020.

Το παραδοτέο υλοποιήθηκε στο πλαίσιο του έργου «Παρεμβάσεις της ΓΣΕΒΕΕ για τη συστηματική παρακολούθηση και πρόγνωση αλλαγών του παραγωγικού και επιχειρηματικού περιβάλλοντος των μικρομεσαίων επιχειρήσεων» με κωδικό ΟΠΣ 5003864. Το έργο συγχρηματοδοτείται από την Ελλάδα και την Ευρωπαϊκή Ένωση (Ευρωπαϊκό Κοινωνικό Ταμείο) μέσω του Επιχειρησιακού Προγράμματος «Ανταγωνιστικότητα, Επιχειρηματικότητα & Καινοτομία 2014-2020».

## Βασικό συμπέρασμα

Κίνδυνος απώλειας 250.000 θέσεων απασχόλησης (αυτοαπασχολούμενοι, εργοδότες και εργαζόμενοι) το αμέσως επόμενο χρονικό διάστημα.

## Κύρια ευρήματα

- 1 στις 8 (13,3%) επιχειρήσεις υιοθέτησαν καθεστώς τηλεργασίας για το προσωπικό τους.
- 2 στις 10 (19,9%) επιχειρήσεις που δεν ανέστειλαν τη λειτουργία τους μείωσαν το προσωπικό τους, ενώ μόλις 3 στις 100 (3,2%) το αύξησαν.
- 1 στις 8 (12,7%) του συνόλου των μικρών και πολύ μικρών επιχειρήσεων ενδέχεται να μειώσουν το προσωπικό τους μετά την άρση των περιοριστικών μέτρων, ενώ μόλις 3 στις 100 (3,4%) δηλώνουν ότι θα προχωρήσουν σε προσλήψεις.

## Σχετικά Αρχεία

Παρουσίαση έρευνας - 2020 (δεύτερο μέρος):

[https://imegseevee.gr/wp-content/uploads/2020/05/%CE%88%CE%BA%CF%84%CE%B1%CE%BA%CF%84%CE%B7-%CE%AD%CF%81%CE%B5%CF%85%CE%BD%CE%B1-Covid-19\\_2%CE%BF-%CE%BC%CE%AD%CF%81%CE%BF%CF%82.pdf](https://imegseevee.gr/wp-content/uploads/2020/05/%CE%88%CE%BA%CF%84%CE%B1%CE%BA%CF%84%CE%B7-%CE%AD%CF%81%CE%B5%CF%85%CE%BD%CE%B1-Covid-19_2%CE%BF-%CE%BC%CE%AD%CF%81%CE%BF%CF%82.pdf)

## ΕΝΗΜΕΡΩΤΙΚΗ ΠΛΑΤΦΟΡΜΑ ΓΙΑ ΤΑ ΜΕΤΡΑ ΠΟΥ ΛΑΜΒΑΝΟΝΤΑΙ ΓΙΑ ΝΑ ΑΝΤΙΜΕΤΩΠΙΣΤΕΙ Η ΕΠΙΔΗΜΙΑ ΤΟΥ COVID19 ΚΑΙ ΓΙΑ ΤΗ ΣΤΗΡΙΞΗ ΕΠΙΧΕΙΡΗΣΕΩΝ ΚΑΙ ΕΡΓΑΖΟΜΕΝΩΝ

**Η Κυβέρνηση παρακολουθεί συνεχώς την εξέλιξη της πανδημίας του κορονοϊού και με σταθερό οδηγό τις συμβουλές των ειδικών πήρε εγκαίρως αυστηρά προληπτικά μέτρα προκειμένου να περιορίσει την εξάπλωση του ιού στην ελληνική επικράτεια. Τρεις ήταν εξαρχής οι στόχοι μας, κι αυτοί παραμένουν, καθώς ο πόλεμος συνεχίζεται:**

ο περιορισμός της διάδοσης του CoVID-19,  
η ενίσχυση του συστήματος υγείας και  
η στήριξη της οικονομίας και των εργαζομένων.

**Από την πλατφόρμα αυτή μπορείτε να πληροφορηθείτε όλα τα μέτρα που έχουν ληφθεί και θα λαμβάνονται μέχρι να παρέλθει ο κίνδυνος:**

1. Όλα τα προληπτικά μέτρα που λαμβάνονται από την Ελληνική Κυβέρνηση, προκειμένου να αντιμετωπιστεί η επιδημία του Covid19 στη χώρα μας.
2. Ενέργειες που αφορούν την Παιδεία. Εκπαιδευτικά ιδρύματα, μαθητές, φοιτητές, δάσκαλοι, καθηγητές και απομακρυσμένη διδασκαλία.
3. Οτιδήποτε αφορά τη σχέση του κράτους με τους πολίτες: Ψηφιακή Διακυβέρνηση, Υπουργείο Εσωτερικών, κ.α.
4. Όλες οι δράσεις που λαμβάνονται και αφορούν τα Μέσα Μαζικής Μεταφοράς, την απαγόρευση της κυκλοφορίας, τους Έλληνες του εξωτερικού, τους επαναπατρισμούς, τις πτήσεις, και τα αεροδρόμια.
5. Όλες οι ενέργειες πολιτισμού και ψυχαγωγίας. Ψηφιακές δραστηριότητες για παιδιά που βρίσκονται σε καραντίνα. Προτάσεις για ψυχολογική υποστήριξη των πολιτών.

**Μπορείτε να επισκεφθείτε την πλατφόρμα και να ενημερωθείτε για όλα τα ληφθέντα μέτρα ανά κατηγορία ενδιαφέροντος κάνοντας κλικ στο σύνδεσμο: <https://covid19.gov.gr/> και <https://covid19.gov.gr/pliories/>**



## ΓΙΑ ΠΡΩΤΗ ΦΟΡΑ ΣΤΗΝ ΙΣΤΟΡΙΑ ΤΟΥ ΘΕΣΜΟΥ ΤΗΣ ΤΟΥΡΙΣΤΙΚΗΣ ΕΚΠΑΙΔΕΥΣΗΣ ΙΔΡΥΟΝΤΑΙ ΚΑΙ ΛΕΙΤΟΥΡΓΟΥΝ ΤΑΥΤΟΧΡΟΝΑ 5 ΣΧΟΛΕΣ ΞΕΝΑΓΩΝ ΕΘΝΙΚΗΣ ΕΜΒΕΛΕΙΑΣ ΣΕ ΑΘΗΝΑ, ΘΕΣΣΑΛΟΝΙΚΗ, ΚΕΡΚΥΡΑ, ΡΕΘΥΜΝΟ ΚΑΙ ΡΟΔΟ

**Τις προκηρύξεις για την εισαγωγή σπουδαστών σε τρεις νέες σχολές ξεναγών υπέγραψε ο Υφυπουργός Τουρισμού, κ. Μάνος Κόνσοφας, οι οποίες από χθες αναρτήθηκαν στη ΔΙΑΥΓΕΙΑ. Ταυτόχρονα, εκδόθηκαν και οι προκηρύξεις για την εισαγωγή νέας σειράς σπουδαστών στις Σχολές Ξεναγών Αθήνας και Θεσσαλονίκης.**

Πριν από ένα χρόνο κάναμε την αρχή. Καινοτομήσαμε και λειτουργήσαν για πρώτη φορά στην ιστορία του θεσμού, δύο σειρές εισαγωγής (πρώτο και δεύτερο έτος) στη Σχολή Ξεναγών Αθήνας. Επαναλειτουργήσαμε, επίσης, μετά από σχεδόν 10 χρό-

νια, τη Σχολή Ξεναγών στη Θεσσαλονίκη. Τώρα, ιδρύουμε και λειτουργούμε τρεις νέες Σχολές Ξεναγών εθνικής εμβέλειας, στο Ρέθυμνο της Κρήτης, την Κέρκυρα και τη Ρόδο.

Ισχυρή πολιτική βούληση της κυβέρνησης και του Υπουργείου Τουρισμού ήταν και είναι η αναβάθμιση της τουριστικής εκπαίδευσης, αλλά και του επαγγέλματος του ξεναγού.

**Όπως τονίζει σε δήλωσή του, ο Υφυπουργός Τουρισμού, κ. Κόνσοφας:**

**«Για πρώτη φορά υπάρχει ένα εθνικό πλαίσιο για τη λειτουργία των Σχολών Ξεναγών σε πέντε πόλεις της χώρας. Πρόκειται για μια εξέλιξη που αλλάζει το χάρτη της τουριστικής εκπαίδευσης.**

Μέσα από τη λειτουργία αυτών των σχολών, θα εκπαιδευτούν στελέχη ικανά για

να ανταποκριθούν στις νέες απαιτήσεις της τουριστικής αγοράς και αναδεικνύεται η επαγγελματική ταυτότητα των Ξεναγών».

Οι προκηρύξεις για τις νέες Σχολές Ξεναγών Κέρκυρας, Ρεθύμνου Κρήτης και Ρόδου αφορούν στην εισαγωγή 40 σπουδαστών σε κάθε σχολή.

Στις Σχολές Ξεναγών Αθήνας και Θεσσαλονίκης προβλέπεται η εισαγωγή 35 σπουδαστών.

**Οι υποψήφιοι προκειμένου να συμμετάσχουν στη διαδικασία επιλογής υποβάλλουν από 31-8-2020 μέχρι 11-9-2020 στον ειδικό σύνδεσμο στην ιστοσελίδα [www.mintour.edu.gr](http://www.mintour.edu.gr) αίτηση συμμετοχής, η οποία γίνεται για πρώτη φορά στην ιστορία του θεσμού ηλεκτρονικά.**



# ΠΡΟΓΡΑΜΜΑ ΚΑΤΑΡΤΙΣΗΣ & ΠΙΣΤΟΠΟΙΗΣΗΣ ΣΥΜΒΟΥΛΟΥ ΑΝΑΠΤΥΞΗΣ ΕΞΑΓΩΓΙΚΩΝ ΜΟΝΑΔΩΝ ΑΠΟ ΤΟΝ ΣΕΒΕ

Ο ΣΕΒΕ - Σύνδεσμος Εξαγωγέων, ο μεγαλύτερος ιδιωτικός εξαγωγικός φορέας της χώρας, έχει αναλάβει την υλοποίηση δύο προγραμμάτων κατάρτισης και πιστοποίησης στο πλαίσιο του Ε.Π. «Ανταγωνιστικότητα, Επιχειρηματικότητα και Καινοτομία 2014-2020», Άξονας Προτεραιότητας 02 «Προσαρμογή εργαζομένων, επιχειρήσεων και επιχειρηματικού περιβάλλοντος στις νέες αναπτυξιακές απαιτήσεις».

Πιο συγκεκριμένα, τα προγράμματα τα οποία χρηματοδοτούνται από το Ευρωπαϊκό Κοινωνικό Ταμείο (ΕΚΤ) και από εθνικούς πόρους, απευθύνονται σε απασχολούμενους στον Ιδιωτικό Τομέα της Οικονομίας με σχέση εξαρτημένης εργασίας, συμπεριλαμβανομένων των εποχικά εργαζομένων, Λυκειακής τουλάχιστον εκπαίδευσης. Ειδικότερα, τα αντικείμενα κατάρτισης και πιστοποίησης αφορούν στον τομέα της Ανάπτυξης Εξαγωγικών Μονάδων στον κλάδο της Αγροδιατροφής - Βιομηχανίας Τροφίμων και στον τομέα της Ανάπτυξης Εξαγωγικών μονάδων στον κλάδο των Υλικών/Κατασκευών. Είναι διάρκειας 120 ωρών το καθένα και θα πραγματοποιηθούν, εκτός ωραρίου εργασίας, μέσω τηλεδιάσκεψης.



Σ Ε Β Ε  
ΣΥΝΔΕΣΜΟΣ ΕΞΑΓΩΓΕΩΝ

Ο αριθμός των συμμετεχόντων ανέρχεται σε 871 εργαζόμενους οι οποίοι θα προέρχονται και από τις 13 Περιφέρειες της χώρας. Οι συμμετέχοντες θα έχουν τη δυνατότητα να αναβαθμίσουν τις γνώσεις και την εξειδίκευσή τους, ενώ η επιτυχής ολοκλήρωση των προγραμμάτων θα παρέχει στους ωφεληούμενους επίσημη Πιστοποίηση προσόντων / δεξιοτήτων αλλά και εκπαιδευτικό επίδομα συνολικού ύψους 600,00€.

Σε ένα συνεχώς αυξανόμενο ανταγωνιστικό περιβάλλον, ένα καλά εκπαιδευμένο προσωπικό, συνεχώς επιμορφούμενο, με εξειδικευμένες γνώσεις επί του αντικείμενου ενός οργανισμού ή μίας επιχείρησης είναι σημαντικός παράγοντας τόσο του βαθμού απόδοσης του εργαζομένου όσο και της συνολικής αναβάθμισης της ποιότητας των παρεχόμενων υπηρεσιών. Είναι αυτονόητο πως κάθε δυνατότητα που παρέχεται για την επιμόρφωση των στελεχών είναι σημαντικό να αξιοποιείται ως παράγοντας ενίσχυσης της αποδοτικότητας ενός οργανισμού ή μίας επιχείρησης.

Προκειμένου να υπάρξει ευρεία ενημέρωση των ενδιαφερόμενων επιχειρήσεων και εργαζομένων και να αξιοποιηθεί πλήρως η δυνατότητα που προσφέρεται, η συμβολή σας στην προώθηση και γνωστοποίηση της διενέργειας των ως άνω προγραμμάτων στα μέλη σας κρίνεται ιδιαίτερα σημαντική. Ως εκ τούτου, παρακαλούμε για την έγκαιρη ανταπόκρισή σας στο αίτημα της άμεσης ενημέρωσης αλλά και παρότρυνσης στα μέλη σας για συμμετοχή στα προγράμματα. Περισσότερες πληροφορίες μπορείτε να βρείτε στο διαδικτυακό τόπο <https://seve.training/>



# ΜΕΤΡΑ ΣΤΗΡΙΞΗΣ ΕΡΓΑΖΟΜΕΝΩΝ ΚΑΙ ΕΠΙΧΕΙΡΗΣΕΩΝ ΓΙΑ ΤΗΝ ΠΕΡΙΟΔΟ ΙΟΥΛΙΟΥ - ΣΕΠΤΕΜΒΡΙΟΥ 2020

Το Υπουργείο Οικονομικών και το Υπουργείο Εργασίας & Κοινωνικών Υποθέσεων προχωρούν σε επιπρόσθετα μέτρα στήριξης εργαζομένων και επιχειρήσεων για την περίοδο Ιουλίου – Σεπτεμβρίου 2020, επιβεβαιώνοντας έμπρακτα τη διαρκή ετοιμότητα της Κυβέρνησης να παρεμβαίνει έγκαιρα και στοχευμένα, ώστε να ελαχιστοποιηθούν οι κοινωνικές και οικονομικές επιπτώσεις της υγειονομικής κρίσης.

## Τα μέτρα αυτά είναι τα ακόλουθα:

1. **Χορήγηση 3<sup>ου</sup> κύκλου Επιστρεπτέας Προκαταβολής** κατά τον μήνα Αύγουστο, λαμβάνοντας υπόψη και την πτώση του τζίρου των επιχειρήσεων τους μήνες Ιούνιο και Ιούλιο. Σε αυτόν τον κύκλο θα συμπεριληφθούν και ατομικές επιχειρήσεις χωρίς εργαζομένους και χωρίς ταμειακή μηχανή, οι οποίες ανήκουν στον τουριστικό κλάδο.
2. Επέκταση της πρόβλεψης για επιδότηση 60% των ασφαλιστικών εισφορών εργοδοτών στο πρόγραμμα ΣΥΝ - ΕΡΓΑΣΙΑ και για τους μήνες Αύγουστο έως Οκτώβριο.
3. Κάλυψη από τον Κρατικό Προϋπολογισμό των εργοδοτικών ασφαλιστικών εισφορών κατά τους μήνες Ιούλιο, Αύγουστο και Σεπτέμβριο 2020 για τις επιχειρήσεις που έχουν το μεγαλύτερο ποσοστό του τζίρου τους κατά το 3<sup>ο</sup> τρίμηνο του έτους.

Πιο συγκεκριμένα, για επιχειρήσεις του τριτογενούς τομέα υποκείμενες σε ΦΠΑ, οι οποίες κατά το 3<sup>ο</sup> τρίμηνο του 2019 (Ιούλιος-Σεπτέμβριος) έλαβαν άνω του 50% του ετήσιου τζίρου τους, οι εργοδοτικές ασφαλιστικές εισφορές δεν θα πληρωθούν από τις

επιχειρήσεις και θα καλυφθούν από τον Κρατικό Προϋπολογισμό. Το ίδιο ισχύει για τις επιχειρήσεις που δραστηριοποιούνται στους κλάδους των αεροπορικών και ακτοπλοϊκών μεταφορών.

**Για τους εργαζομένους όλων των ανωτέρω επιχειρήσεων που εντάσσονται στο πρόγραμμα ΣΥΝ-ΕΡΓΑΣΙΑ, θα καλύπτεται επίσης το σύνολο των εργοδοτικών ασφαλιστικών εισφορών.**

4. Επέκταση της δυνατότητας αναστολής σύμβασης εργασίας των εργαζομένων σε επιχειρήσεις του τουριστικού κλάδου (ξενοδοχεία, εποχικά καταλύματα, τουριστικά γραφεία), λιανικό εμπόριο τουριστικών ειδών, καταστήματα και επιχειρήσεις κάθε είδους που λειτουργούν εντός ξενοδοχειακών μονάδων, καθώς και τις επιχειρήσεις στους κλάδους των αεροπορικών και ακτοπλοϊκών μεταφορών και για τους μήνες Αύγουστο και Σεπτέμβριο.

5. Μείωση της προκαταβολής φόρου εισοδήματος.

### Ειδικότερα:

Οι επιχειρήσεις και τα φυσικά πρόσωπα που είναι υποκείμενα σε ΦΠΑ θα λάβουν μείωση της προκαταβολής φόρου, ανάλογα με την πτώση τζίρου που είχαν το 1<sup>ο</sup> εξάμηνο του 2020 έναντι του 1<sup>ου</sup> εξαμήνου του 2019, με βάση την εξής κλίμακα:

Ποσοστό πτώσης τζίρου το 1<sup>ο</sup> εξάμηνο του 2020, έναντι του 1<sup>ου</sup> εξαμήνου 2019 / Ποσοστό μείωσης της προκαταβολής φόρου

5%-15% / **30%**

15,1%-25% / **50%**

25,1%-35% / **70%**

>35% / **100%**

Περισσότερα – πηγή: <https://lawnet.gr/>

# ΚΑΤΑΛΟΓΟΣ ΕΚΘΕΣΕΩΝ ΑΥΓΟΥΣΤΟΣ - ΣΕΠΤΕΜΒΡΙΟΣ 2020

Τα αυστηρά μέτρα για την αποφυγή διασποράς του κορωνοϊού που έχουν τεθεί όχι μόνο στην χώρα μας αλλά και διεθνώς καθιστούν αντικειμενικά αδύνατη την ακρίβεια των πληροφοριών για τις μελλοντικές εκθέσεις στο αμέσως προσεχές διάστημα. Με βάση τα παραπάνω **οι ενδιαφερόμενοι απαιτείται να επικοινωνούν με τους διοργανωτές** πριν τον όποιο σχετικό προγραμματισμό συμμετοχής τους.

Σε κάθε περίπτωση, με τα παρόντα δεδομένα ο κατάλογος των προσεχών εκθέσεων έχει ως εξής:

## Κατάλογος Εκθέσεων ΜΑΡΤΙΟΣ - ΑΠΡΙΛΙΟΣ 2020

Εκδήλωση	Τόπος	Ημ/νία	ΙΣΤΟΣΕΛΙΔΑ
<b>Natexpo</b> - έκθεση για οργανικά τρόφιμα	Λυών, Γαλλία	21-22 Σεπτεμβρίου 2020	<a href="https://natexpo.com">https://natexpo.com</a>
<b>Interfood</b> - τρόφιμα	Αγία Πετρούπολη	02-03 Σεπτεμβρίου 2020	<a href="https://www.interfood-expo.ru/en-GB">https://www.interfood-expo.ru/en-GB</a>
<b>Worldfood - GIDA</b> - έκθεση τροφίμων και συσκευασίας	Κωνσταντι-νούπολη	02-05 Σεπτεμβρίου 2020	<a href="http://www.worldfood-istanbul.com">www.worldfood-istanbul.com</a>
<b>The Hotel Show</b> - εξοπλισμός, υπηρεσίες ξενοδοχείων	Ντουμπάι ΗΝΩΜΕΝΑ ΑΡΑΒΙΚΑ ΕΜΙΡΑΤΑ	15-17 Σεπτεμβρίου 2020	<a href="https://www.thehotelshow.com/">https://www.thehotelshow.com/</a>
<b>85<sup>ο</sup> ΔΙΕΘΝΗΣ ΕΚΘΕΣΗ ΘΕΣΣΑΛΟΝΙΚΗΣ</b>	<b>ΘΕΣΣΑΛΟΝΙΚΗ</b>	05-13 /09/2020	<a href="https://www.thessalonikifair.gr/el">https://www.thessalonikifair.gr/el</a>
<b>MOSTRA ROTA- ΔΩΡΟΕΚΘΕΣΗ</b>	<b>ΜΑΡΟΥΣΙ</b>	16.09.2020 - 20.09.2020	<a href="http://www.mostrarota.gr">http://www.mostrarota.gr</a>
<b>ATHENS COFFEE FESTIVAL</b>	<b>ΤΕΧΝΟΠΟΛΗ ΔΗΜΟΥ ΑΘΗΝΑΙΩΝ</b>	26-28 ΣΕΠΤΕΜΒΡΙΟΥ 2020	<a href="https://www.athenscoffeefestival.gr/">https://www.athenscoffeefestival.gr/</a>

### Σχετικές ιστοσελίδες διοργανωτών:

<https://www.metropolitanexpo.gr/el/>

<https://www.enterprisegreece.gov.gr/eksagoges/programma-drashs/ekthesiako-programma>

<https://www.helexpo.gr/el/exhibitions%20catalogue>

<http://rota.gr/exhibitions/>

<https://www.german-fairs.gr>

<https://www.airshop.gr/exhibitions/>

<https://www.forumsa.gr/ektheseis/>

PARIS 2019

# natexpo

Ici naissent les  
**Bio-Tendances**  
de demain



## ΣΤΟΙΧΕΙΑ ΔΗΜΟΓΡΑΦΙΑΣ ΕΠΙΧΕΙΡΗΣΕΩΝ ΚΑΤΑ ΤΟ ΔΙΑΣΤΗΜΑ ΜΑΙΟΣ - ΙΟΥΝΙΟΣ 2020: ΕΓΓΡΑΦΕΣ ΚΑΙ ΔΙΑΓΡΑΦΕΣ

Αύξηση της δημογραφικής δραστηριότητας, αλλά και συνεχιζόμενες (όσο και αναμενόμενες) χαμηλές πτήσεις, λόγω πανδημίας, του συνόλου τόσο των εγγραφών αλλά και ανάλογα των διαγραφών σε σχέση με το προηγούμενο διάστημα (προφανώς λόγω της ανασφάλειας που προέκυψε από την υγειονομική κρίση), καταγράφουν τα στοιχεία σε επίπεδο Επικράτειας του Γενικού Εμπορικού Μητρώου (ΓΕΜΗ).

Τα αντίστοιχα του Επιμελητηρίου Ρεθύμνης τα οποία παρουσιάζονται ενδεικτικά, χωρίς τα δεδομένα τους να είναι απολύτως συγκρίσιμα, είναι επίσης θετικά ως προς την αναλογία εγγραφών / διαγραφών, αλλά η επιχειρηματική κινητικότητα επίσης καταγράφει πολύ μικρούς αριθμούς συγκρινόμενη με το αντίστοιχο περυσινό διάστημα.

Σύμφωνα λοιπόν με τα πανελλαδικά στοιχεία, που προέρχονται από τη βάση δεδομένων του Γενικού Εμπορικού Μητρώου (ΓΕΜΗ), προκύπτει ότι οι συστάσεις νέων επιχειρήσεων τον Μάιο του 2020 έφτασαν σε πανελλαδική κλίμακα τις 2.132 (896 τον Απρίλιο αλλά 4.200 τον Φεβρουάριο του 2020), ενώ αντίστοιχα τον Ιούνιο του 2020 παρουσίασαν μία αρκετά σημαντική αύξηση, φθάνοντας τις 3.205. (Σε ότι αφορά στα στοιχεία του ΓΕΜΗ για τις διαγραφές για το αντίστοιχο διάστημα, αυτές ακολουθούν την τάση των τελευταίων μηνών τον Μάιο διέκοψαν 674 επιχειρήσεις, ενώ κατά τη διάρκεια του Ιουνίου έκλησαν 974 επιχειρήσεις (μία αρκετά σημαντική αύξηση όμως, που ελπίζουμε να μην εξελιχθεί σε τάση).

Πηγή: <http://backoffice.businessportal.gr/stats/publicity/openings>

Σύμφωνα με τα στοιχεία του Μητρώου του Επιμελητηρίου Ρεθύμνης, ο αριθμός των επιχειρήσεων του Ρεθύμνου (μέλη του Επιμελητηρίου) που ξεκίνησαν ή διέκοψαν τη λειτουργία τους κατά της εξεταζόμενη περίοδο (Μάιος - Ιούνιος 2020), έχει ως εξής:

### ΙΔΡΥΣΕΙΣ - ΔΙΑΚΟΠΕΣ ΕΠΙΧΕΙΡΗΣΕΩΝ ΣΤΗΝ Π.Ε. ΡΕΘΥΜΝΗΣ (αφορά στα μέλη του Επιμελητηρίου Ρεθύμνης)

ΠΕΡΙΟΔΟΣ: ΜΑΙΟΣ - ΙΟΥΝΙΟΣ 2020	ΑΡΙΘΜΟΣ ΕΠΙΧΕΙΡΗΣΕΩΝ ΠΟΥ ΙΔΡΥΘΗΚΑΝ	ΑΡΙΘΜΟΣ ΕΠΙΧΕΙΡΗΣΕΩΝ ΠΟΥ ΔΙΕΚΟΨΑΝ
ΜΑΙΟΣ 2020	17	5
ΙΟΥΝΙΟΣ 2020	40 (30 το δίμηνο Μαρτίου-Απριλ.)	5 (8 το δίμηνο Μαρτίου-Απριλ.)
ΣΥΝΟΛΑ:	57	10

(Στοιχεία Μητρώου, 1/7/2020)



Το Πανεπιστήμιο Πειραιά, έχει αναλάβει την εκπόνηση μελέτης και την κατάρτιση του αναπτυξιακού προγραμματισμού του Υπουργείου Ναυτιλίας και Νησιωτικής Πολιτικής με έμφαση στην Ολοκληρωμένη Θαλάσσια Πολιτική και το Νησιωτικό χώρο, στο πλαίσιο της νέας Προγραμματικής Περιόδου 2021-2027

## ΣΥΓΚΕΝΤΡΩΣΗ ΣΤΟΙΧΕΙΩΝ ΚΑΙ ΔΕΔΟΜΕΝΩΝ ΜΕΣΩ ΕΡΩΤΗΜΑΤΟΛΟΓΙΟΥ ΓΙΑ ΤΗ ΔΙΑΜΟΡΦΩΣΗ ΜΙΑΣ ΟΛΟΚΛΗΡΩΜΕΝΗΣ ΣΤΡΑΤΗΓΙΚΗΣ ΑΝΑΠΤΥΞΗΣ ΤΟΥ ΝΗΣΙΩΤΙΚΟΥ ΧΩΡΟΥ

Ειδικότερα, στο πλαίσιο μελετητικού έργου από το Κέντρο Ερευνών του Πανεπιστημίου Πειραιά επιδιώκεται να αναδειχθεί η νησιωτικότητα ως συστατικό στοιχείο της αναπτυξιακής πολιτικής της χώρας και να προταθεί ένα σύνολο εστιασμένων παρεμβάσεων, σε συνεργασία με τους παραγωγικούς και κοινωνικούς φορείς, για την βελτίωση του οικονομικού περιβάλλοντος, των υποδομών και τη στήριξη της επιχειρηματικότητας στο θαλάσσιο χώρο, με έμφαση στα νησιά.

Μπορείτε να υποστηρίξετε την προσπάθεια αυτή συμπληρώνοντας το σχετικό ερωτηματολόγιο στον σύνδεσμο: <https://www.surveymonkey.com/r/ynanp>, η απάντηση του οποίου θα συμβάλει καθοριστικά στην καταγραφή της υφιστάμενης κατάστασης αλλά και στην διαμόρφωση στοχευμένων προτάσεων και λύσεων.

Τονίζεται ότι το ερωτηματολόγιο είναι ανώνυμο και η πλήρης συμπλήρωση του από όσο το δυνατόν περισσότερα μέλη του Επιμελητηρίου Ρεθύμνης θα αποτελέσει σημαντική πηγή καταγραφής.

Για περισσότερες πληροφορίες μπορείτε να επικοινωνήσετε με τους υπεύθυνους του έργου στο email: [unipimar@gmail.com](mailto:unipimar@gmail.com)



# ΠΡΑΓΜΑΤΟΠΟΙΗΘΗΚΕ ΤΟ ΔΙΑΔΙΚΤΥΑΚΟ ΣΕΜΙΝΑΡΙΟ ΤΟΥ INSULEUR ΜΕ ΘΕΜΑ ΤΗΝ ΣΥΜΜΕΤΟΧΙΚΗ ΧΡΗΜΑΤΟΔΟΤΗΣΗ ΜΕΣΩ ΤΡΙΤΩΝ (CROWDFUNDING)



Το Δίκτυο Νησιωτικών Επιμελητηρίων Ευρωπαϊκής Ένωσης (INSULEUR), πραγματοποίησε την Τετάρτη 29 Ιουλίου 2020 μέσω της πλατφόρμας Zoom, διαδικτυακό σεμινάριο με θέμα την Συμμετοχική χρηματοδότηση μέσω τρίτων (crowdfunding). Το σεμινάριο απευθύνονταν σε επιχειρήσεις που δραστηριοποιούνται στη Γαλλία Οικονομία και διοργανώθηκε στο πλαίσιο υλοποίησης του έργου **BLUE CROWDFUNDING** του προγράμματος **Interreg Mediterranean**.

Ο γενικός στόχος του έργου BLUE CROWDFUNDING που συγχρηματοδοτείται από το Πρόγραμμα Interreg MED είναι η βελτίωση των δεξιοτήτων καινοτομίας στον τομέα της Γαλλίας Οικονομίας στην περιοχή της Μεσογείου μέσω της πληροφόρησης και της ευρείας χρήσης της συμμετοχικής χρηματοδότησης. Ειδικός στόχος αποτελεί η **Ανάπτυξη δεξιοτήτων για την αποτελεσματική χρήση της συμμετοχικής χρηματοδότησης (crowdfunding)**, συγκεκριμένα, το έργο φιλοδοξεί να δώσει ώθηση προς την κατεύθυνση της συμ-



μετοχικής χρηματοδότησης ως εργαλείο για την οικονομική στήριξη, την πιλοτική εφαρμογή και την ανάπτυξη καινοτόμων προϊόντων και υπηρεσιών στον τομέα της Γαλάζιας Οικονομίας.

Με τον τρόπο αυτό, το έργο BLUE CROWDFUNDING πρόκειται να συμβάλει σε μια πιο βιώσιμη και υπεύθυνη προσέγγιση αναφορικά με τους εναλλακτικούς τρόπους χρηματοδότησης στην περιοχή της Μεσογείου υποστηρίζοντας και αναγνωρίζοντας τη σημασία της συμμετοχικής χρηματοδότησης για δημόσιους- κοινωνικούς σκοπούς (civic crowdfunding).

**Εισηγητές του σεμιναρίου ήταν οι κύριοι:**

- Γεώργιος Καραμανώλης Συνιδρυτής της εταιρείας CrowdPolicy και
- Δημήτριος Κουτσουπάκης Διδάκτωρ του Τμήματος Οικονομικών Επιστημών του Εθνικού & Καποδιστριακού Πανεπιστημίου Αθηνών,

Οι εισηγητές του σεμιναρίου ανέπτυξαν τις βασικές αρχές της συμμετοχικής χρηματοδότησης. Επίσης παρουσιάστηκαν Διεθνείς πρακτικές, ειδικά θέματα συμμετοχικής χρηματοδότησης μέσω τρίτων στην Ελλάδα, τρόπους υιοθέτησης από τη Γαλάζια Οικονομία και πρόσφατες εξελίξεις (crypto p2p crowdfunding).

Το σεμινάριο συντόνισε το μέλος του Δ.Σ. του Επιμελητηρίου Ρεθύμνης, κα Αναστασία Μανώλα. Πληροφοριακό υλικό του σεμιναρίου βρίσκεται στην διάθεση παντός ενδιαφερομένου, μέσω του Επιμελητηρίου Ρεθύμνης.

Το έργο συγχρηματοδοτείται από το Ευρωπαϊκό Ταμείο Περιφερειακής Ανάπτυξης (ERDF)

<https://blue-crowdfunding.interreg-med.eu/>

# ΘΕΡΙΝΕΣ ΕΚΠΤΩΣΕΙΣ 2020

Ξεκίνησαν από **Δευτέρα 13 Ιουλίου έως και τη Δευτέρα 31 Αυγούστου 2020 οι θερινές εκπτώσεις**. Υπενθυμίζεται ότι σύμφωνα με τον ισχύοντα νόμο τα καταστήματα μπορούν να ανοίξουν προαιρετικά την πρώτη Κυριακή κατά την έναρξη της χρονικής περιόδου των εκπτώσεων, ήτοι την Κυριακή, **19 Ιουλίου 2020**. Το πλαίσιο ωραρίου για την Κυριακή καθορίζεται από ώρα 11.00 έως 20.00.

Κατά τη διενέργεια των εκπτώσεων, εκτός από την αναγραφή της παλαιάς και της νέας μειωμένης τιμής των αγαθών και υπηρεσιών που πωλούνται με έκπτωση, επιτρέπεται και η αναγραφή και εμπορική επικοινωνία ποσοστού έκπτωσης.

Εφόσον παρέχεται μειωμένη τιμή σε περισσότερα από το 60% του συνόλου των πωλούμενων ειδών, η επίδειξη του παρεχόμενου ποσοστού έκπτωσης επιβάλλεται, οπότε θα πρέπει να αναγράφεται στην προθήκη του καταστήματος και σε οποιαδήποτε άλλη εμπορική επικοινωνία, ενώ στην περίπτωση που υπάρχουν διαφορετικά ποσοστά έκπτωσης ανά κατηγορίες προϊόντων, θα πρέπει να αναγράφεται το εύρος του παρεχόμενου ποσοστού («από .... % έως ... %»). Σε κάθε άλλη περίπτωση θα αναγράφεται ότι οι εκπτώσεις αφορούν επιλεγμένα είδη με αναφορά στο αντίστοιχο ποσοστό.

Στη διάρκεια των εκπτώσεων, εκτός από την αναγραφή της παλαιάς και της νέας μειωμένης τιμής των αγαθών και υπηρεσιών που πωλούνται με έκπτωση, επιτρέπεται και η αναγραφή και εμπορική επικοινωνία ποσοστού έκπτωσης.

Η Εθνική Συνομοσπονδία Ελληνικού Εμπορίου (ΕΣΕΕ) παρέχει οδηγίες προς τις Ομοσπονδίες και τους Εμπορικούς Συλλόγους σε όλη την χώρα, ώστε να ενημερώνουν τα μέλη τους για τις υποχρεώσεις του νόμου.

## Συγκεκριμένα:

1. Η **αναγραφή διπλής τιμής**, δηλαδή της παλαιάς (συνήθως διαγραμμένης) και της νέας τιμής όλων των ειδών που πωλούνται με έκπτωση είναι υποχρεωτική σε εμφανή σημεία του καταστήματος και οπωσδήποτε στα σημεία όπου αυτά εκτίθενται.
2. Η **αναγραφή ποσοστού έκπτωσης ανήκει στην διακριτική ευχέρεια της επιχείρησης**. Εάν αναγραφεί ποσοστό, πρέπει να προσδιορίζεται ότι πρόκειται για έκπτωση (π.χ. «50% έκπτωση»).
3. Ιδιαίτερη **προσοχή πρέπει να δοθεί στην ακρίβεια των εκπωτικών αναγγελιών, διότι τα προβλεπόμενα πρόστιμα είναι βαρύτητα. Η κάθε παροχή πρέπει να ταυτίζεται και να ανταποκρίνεται προς την αναγγελία, οικονομικά, ποσοτικά και ποιοτικά**

Ο τρόπος με τον οποίο υπολογίζεται και προβάλλεται η μειωμένη τιμή, πρέπει να ανταποκρίνεται στην αλήθεια και να είναι ακριβής. Οι καταστηματάρχες θα πρέπει, σε περίπτωση ελέγχου, να είναι σε θέση να αποδείξουν, ότι η παλαιά τιμή πώλησης που αναγράφεται στην πινακίδα, ανταποκρίνεται στην πραγματικότητα. Κατά την διενέργεια των τακτικών εκπτώσεων απαιτείται ιδιαίτερη προσοχή, καθώς σύμφωνα με το ισχύον πλαίσιο η αναγραφή παλαιάς και νέας τιμής είναι επιβεβλημένες, ενώ συμπληρωματικά δίνεται η δυνατότητα αναγραφής ποσοστού έκπτωσης.



## ΜΕΛΕΤΗ ΤΗΣ GWI ΓΙΑ ΤΟ ΙΝΣΕΤΕ: ΠΩΣ ΕΠΗΡΕΑΖΕΙ Η ΠΑΝΔΗΜΙΑ ΤΗ ΔΙΑ- ΘΕΣΗ ΚΑΙ ΤΗ ΔΥΝΑΤΟΤΗΤΑ ΓΙΑ ΔΙΑΚΟΠΕΣ;

Η οικονομική κρίση που προκάλεσε η πανδημία θα επηρεάσει, σε μικρότερο ή μεγαλύτερο βαθμό την προσωπική και οικογενειακή κατάσταση πάνω από το 60% του πληθυσμού και σε ορισμένες χώρες πάνω από το 90%. Αντίθετα, ανάλογα με την χώρα, ανεπηρέαστο από την οικονομική κρίση παρέμεινε ένα ποσοστό του πληθυσμού που κυμαίνεται από 4% έως 29%, ενώ ένα μικρότερο ποσοστό (1% έως 15%) δεν είναι σίγουρο για το αν θα επηρεαστεί ή όχι. Αυτό είναι ένα βασικό συμπέρασμα από τη διαδικτυακή έρευνα της GWI σε 14 χώρες που παρουσιάζει το ΙΝΣΕΤΕ. Πιο συγκεκριμένα, αναφορικά με τις 5 κύριες αγορές του εισερχόμενου ελληνικού τουρισμού:

- Γερμανία: 29% εκτιμά πως δεν θα επηρεαστεί Καθόλου, 41% εκτιμά ότι θα επηρεαστεί Λίγο και 22% Πολύ ή Δραματικά.
- Μεγάλη Βρετανία: Τα αντίστοιχα ποσοστά είναι 24% Καθόλου, 41% Λίγο και 26% Πολύ ή Δραματικά
- ΗΠΑ: 22% Καθόλου, 37% Λίγο και 34% Πολύ ή Δραματικά
- Γαλλία: 25% Καθόλου, 43% Λίγο και 26% Πολύ ή Δραματικά
- Ιταλία: 12% Καθόλου, 43% Λίγο και 40% Πολύ ή Δραματικά.

## Μείωση δαπανών για ταξίδια

Σε όλες τις εξεταζόμενες χώρες - όπως είναι αναμενόμενο - οι καταναλωτές ανέβαλαν, λόγω της πανδημίας, τη δαπάνη για διακοπές και ταξίδια με μεγαλύτερη ένταση σε σύγκριση με άλλα καταναλωτικά αγαθά και υπηρεσίες. Το ποσοστό κυμαίνεται από 37% στο Βέλγιο έως 61% στην Κίνα. Για το top-5 των τουριστικών αγορών της Ελλάδας, τα ποσοστά ανέρχονται σε 40% των Γερμανών, 44% των Άγγλων, 47% των Αμερικανών, 41% των Γάλλων και 50% των Ιταλών.

Αν και η δαπάνη για διακοπές είναι η σχετικά πιο συχνή απάντηση ως προς τις καταναλωτικές προτεραιότητες, ωστόσο οι σχετικές απαντήσεις κινούνται σε σχετικά χαμηλά επίπεδα, μεταξύ του 20% και του 30% του πληθυσμού, χαμηλότερα σε σύγκριση με τα ποσοστά των καταναλωτών που ανέβαλαν την σχετική δαπάνη, ένδειξη που συνάδει και με τις προσδοκώμενες επιπτώσεις στην οικονομική τους κατάσταση αλλιά και τις ανησυχίες για την υγεία τους.

Συγκεκριμένα, για τις πέντε σημαντικότερες τουριστικές αγορές της Ελλάδας, τα σχετικά ποσοστά ανέρχονται σε 27% των Γερμανών (40% ανέβαλαν τη σχετική δαπάνη), 26% των Βρετανών (44% αντίστοιχα), 28% των Αμερικανών (47%), και 25% των Γάλλων και των Ιταλών (41% και 50% αντίστοιχα). Επίσης, χαμηλά είναι τα ποσοστά σε σχέση με την προτεραιότητα της δαπάνης για πτήσεις, ενισχύοντας την εικόνα που προκύπτει από την επόμενη ερώτηση, ότι δηλαδή η πλειοψηφία των ερωτώμενων θα πραγματοποιήσει είτε διακοπές στη χώρα του είτε στην περιοχή του (staycations)

Ένα σημαντικό τμήμα, ανεξαρτήτως χώρας προέλευσης, εκτιμά πως τους επόμενους 12 μήνες θα πραγματοποιήσει είτε διακοπές στη χώρα του (27% έως 55%) είτε στην περιοχή του (staycations) (11% έως 40%), ενώ εξίσου μεγάλο είναι το μερίδιο αυτών που δεν σκοπεύουν να κάνουν διακοπές (από 23% έως 41%).

Στις κύριες ευρωπαϊκές αγορές μας, διακοπές σε άλλους ευρωπαϊκούς προορισμούς επιλέγει ένα ποσοστό που δεν ξεπερνά το 25% στην Γερμανία και το Ην. Βασίλειο, το 17% στη Γαλλία και το 13% στην Ιταλία. Στις χώρες αυτές, το 57% ως 68% δηλώνουν ότι θα κάνουν διακοπές στη χώρα τους, ενώ το 26% ως 32% δεν προτίθενται να κάνουν διακοπές. Για τις long haul αγορές, διακοπές σε άλλη ήπειρο επιλέγει μόλις το 10% των Αμερικανών, το 12% των Αυστραλών και των Καναδών, 13% των Ινδών και μόλις 6% των Κινέζων.

Τέλος, κυριότερο παράγοντα επιλογής διακοπών αποτελεί η «αίσθηση ασφάλειας», ακολουθούμενη από την «χαλάρωση» για όλες τις υπό ανάλυση χώρες, με εξαίρεση την Γερμανία όπου η «χαλάρωση» φαίνεται να υπερτερεί ελαφρά της ασφάλειας, ενώ και το επίπεδο τιμών φαίνεται ότι διαδραματίζει ένα σημαντικό ρόλο για όλες τις αγορές.

## Το προφίλ της έρευνας

Στην μελέτη παρουσιάζονται και αναλύονται τα αποτελέσματα διαδικτυακής έρευνας που διενήργησε η GlobalWebIndex (GWI) σε άτομα ηλικίας 16-64 ετών την περίοδο 19-26 Μαΐου 2020. Η έρευνα της GWI καλύπτει ένα μεγάλο εύρος πεδίων και καταναλωτικών συνθηθειών από τα οποία παρουσιάζονται μόνο τα δεδομένα που αφορούν στην ταξιδιωτική συμπεριφορά. Οι απαντήσεις αφορούν στο σύνολο των καταναλωτών κάθε χώρας και όχι μόνο αυτών που εκδηλώνουν ενδιαφέρον ή στοχεύουν να ταξιδέψουν προς την Ελλάδα.

Πηγή: <https://www.tornosnews.gr/>

# ΕΝΕΡΓΑ ΚΑΙ ΑΝΑΜΕΝΟΜΕΝΑ ΠΡΟΓΡΑΜΜΑΤΑ ΕΝΙΣΧΥΣΗΣ ΕΠΙΧΕΙΡΗΣΕΩΝ ΚΑΙ ΑΠΑΣΧΟΛΗΣΗΣ

## I. ΕΝΕΡΓΑ ΠΡΟΓΡΑΜΜΑΤΑ

### A. ΠΡΟΓΡΑΜΜΑΤΑ ΟΑΕΔ:

#### Πλήρης παράταση όλων των προθεσμιών για ΟΛΑ τα προγράμματα απασχόλησης και επιχειρηματικότητας του ΟΑΕΔ

Στο πλαίσιο των έκτακτων μέτρων που λαμβάνονται για την αποφυγή εξάπλωσης του κορωνοϊού, το Διοικητικό Συμβούλιο του ΟΑΕΔ σήμερα αποφάσισε την **πλήρη παράταση κάθε είδους προθεσμιών των προγραμμάτων απασχόλησης και αυτοαπασχόλησης (νέων θέσεων εργασίας, διατήρησης θέσεων εργασίας, νέας επιχειρηματικότητας, προεργασίας, ειδικών προγραμμάτων, κλπ.), μέχρι νεωτέρας**. Η παράταση είναι καθολική και περιλαμβάνει αιτήσεις υπαγωγής, υποβολή δικαιολογητικών, υποδείξεις, προσλήψεις ωφελουμένων, κλπ.

Η απόφαση αποσκοπεί στην εξασφάλιση της **απόρροης εξυπηρέτησης των εργοδοτών, επιχειρήσεων και ανέργων και του δημοσίου συμφέροντος**.

Συνεπώς, τα **προγράμματα του ΟΑΕΔ** τα οποία παραμένουν ανοικτά για την υποβολή αιτήσεων ενδιαφέροντος από επιχειρήσεις του ιδιωτικού τομέα, αυτοαπασχολούμενους καθώς και ανέργους οι οποίοι επιθυμούν να ξεκινήσουν τη δική τους επιχειρηματική δραστηριότητα παρουσιάζονται στον πίνακα που ακολουθεί:

**Ανοικτά Προγράμματα Απασχόλησης του ΟΑΕΔ**

<b>Α/Α</b>	<b>ΠΡΟΓΡΑΜΜΑΤΑ</b>	<b>ΘΕΣΕΙΣ ΠΟΥ ΠΡΟΚΗΡΥΧΘΗΚΑΝ</b>	<b>ΚΕΝΕΣ ΘΕΣΕΙΣ</b>	<b>ΕΠΙΧΟΡΗΓΗΣΗ</b>
<b>1</b>	Πρόγραμμα επιχορήγησης επιχειρήσεων για την απασχόληση ανέργων ηλικίας έως 39 ετών, αποφοίτων τριτοβάθμιας εκπαίδευσης, σε κλάδους έξυπνης εξειδίκευσης και παραγωγικής δραστηριότητας	<b>6.000</b>	<b>5.187</b>	Ορίζεται το 50% του μηνιαίου μισθολογικού και μη μισθολογικού κόστους του ωφελούμενου με ανώτατο όριο: α. τα 600 ευρώ μηνιαίως για κατόχους πτυχίου τριτοβάθμιας εκπαίδευσης β. τα 700 ευρώ μηνιαίως για κατόχους μεταπτυχιακού τίτλου σπουδών και γ. τα 800 ευρώ για κατόχους διδακτορικού τίτλου σπουδών.
<b>2</b>	Επιχορήγηση επιχειρήσεων για την απασχόληση ανέργων νέων 18-29 ετών με έμφαση στους πτυχιούχους ανωτάτων εκπαιδευτικών ιδρυμάτων πανεπιστημιακού και τεχνολογικού τομέα.	<b>8.000</b>	<b>2.129</b>	Αυξάνεται η επιδότηση από το 50% στο 75% του μηνιαίου μισθολογικού και μη μισθολογικού κόστους και του ανώτατου ορίου από τα 500 € στα 750 € μηνιαία. Η διάρκεια του προγράμματος είναι 12 μήνες, αλλά αυξάνεται σε 15 μήνες για τους μακροχρόνια ανέργους.
<b>3</b>	Πρόγραμμα επιχορήγησης της πρώτης πρόσληψης μισθωτού-ών από αυτοαπασχολούμενους νέους και επιχειρήσεις νέων, ηλικίας έως 35 ετών	<b>20.000</b>	<b>18.620</b>	Ως ποσό επιχορήγησης ορίζεται το 50% του μηνιαίου μισθολογικού και μη μισθολογικού κόστους με ανώτατο όριο τα 500 ευρώ μηνιαίως

## ΠΡΟΓΡΑΜΜΑΤΑ

4	<p>Πρόγραμμα επιχορήγησης επιχειρήσεων για την απασχόληση ανέργων, 30 έως 49 ετών σε ιδιωτικές επιχειρήσεις, διάρκειας 12 μηνών με δυνατότητα επέκτασης για επιπλέον 9 μήνες ή 12 μήνες για τους μακροχρόνια ανέργους.</p>	8.300	8.300	<p>Από 15 έως 22 ευρώ ημερησίως ανάλογα με τη χρονική διάρκεια ισχύος της κάρτας ανεργίας. Αυξάνεται η επιδότηση από το 50% στο 75% του μηνιαίου μισθολογικού και μη μισθολογικού κόστους και του ανώτατου ορίου από τα 500 € στα 750 € μηνιαία.</p>
5	<p>Ενίσχυση της Απασχόλησης αμειβομένων με Δελτίο Παροχής Υπηρεσιών με μετατροπή της σύμβασης παροχής ανεξαρτήτων υπηρεσιών σε σύμβαση εξαρτημένης εργασίας.</p>	2.000	1.950	<p>Η επιχορήγηση ισούται με τις εργοδοτικές εισφορές 12 μηνών (συμπεριλαμβανομένων των δώρων Χριστουγέννων, Πάσχα και επιδόματος αδείας) για κάθε εργαζόμενο με ανώτατο όριο επιχορήγησης τα 350 ευρώ για κάθε μήνα πλήρους απασχόλησης</p>
6	<p>Το Πρόγραμμα Απασχόλησης Ανέργων από Ευπαθείς Κοινωνικές Ομάδες για 1.200 θέσεις σε ιδιωτικές και δημόσιες επιχειρήσεις, καθώς και επιχειρήσεις των Δήμων και των Περιφερειών, διάρκειας 12 μηνών με δυνατότητα επέκτασης για επιπλέον 12 μήνες.</p>	1.200	1.200	<p>Αυξάνεται η επιδότηση από το 70% στο 90% του μηνιαίου μισθολογικού και μη μισθολογικού κόστους και του ανώτατου ορίου από τα 700 € στα 800 € μηνιαία..</p>
7	<p>Πρόγραμμα επιχορήγησης επιχειρήσεων, φορέων και οργανισμών του Δημόσιου Τομέα, για την απασχόληση για 12 μήνες μακροχρόνια ανέργων 55 έως 67 ετών, με δυνατότητα επέκτασης για επιπλέον 12 μήνες.</p>	8.500		<p>Αυξάνεται η επιδότηση από το 50% στο 75% του μηνιαίου μισθολογικού και μη μισθολογικού κόστους και του ανώτατου ορίου από τα 600 € στα 750 € μηνιαία. Οι ωφελούμενοι πρέπει να είναι εγγεγραμμένοι στο μητρώο ανέργων των Υπηρεσιών του ΟΑΕΔ, για χρονικό διάστημα τουλάχιστον δώδεκα (12) μηνών.</p>

8	<p>Πρόγραμμα επιχορήγησης επιχειρήσεων και γενικά εργοδοτών για την απασχόληση δικαιούχων "Επιταγής Επανεένταξης στην αγορά εργασίας"</p> <p><b><u>*Το πρόγραμμα έχει υποστεί σημαντικές αλλαγές. Διαβάστε παρακάτω τις λεπτομέρειες</u></b></p>	10.000	8.744	<p>Στο πρώτο στάδιο (το υπολειπόμενο διάστημα τακτικής επιδότησης) ως μηνιαίο ποσό επιχορήγησης για πλήρη απασχόληση ορίζεται αυτό που αναγράφεται στην «επιταγή» του δικαιούχου. Για τους επιχορηγούμενους λόγω μακροχρόνιας ανεργίας ορίζεται το αντίστοιχο επίδομα (200 ευρώ μηνιαίως) και επιπλέον ημερήσιο ποσό 8 ευρώ. Στο δεύτερο στάδιο (περιλαμβάνει το χρονικό διάστημα που υπολείπεται από τη λήξη του α' σταδίου και μέχρι να συμπληρωθούν οι 12 μήνες) η επιχορήγηση ορίζεται στα 360 ευρώ τον μήνα</p>
9	<p>Πρόγραμμα επιχορήγησης επιχειρήσεων με προσωπικό έως 20 θέσεων πλήρους απασχόλησης για την πρόσληψη ανέργων άνω των 45 ετών</p>	10.000	4.024	<p>Το ύψος της επιχορήγησης ορίζεται στο 50% του μηνιαίου μισθολογικού και μη κόστους του ωφελούμενου με ανώτατο όριο τα 500 ευρώ.</p>
10	<p>Πρόγραμμα επιχορήγησης επιχειρήσεων με προσωπικό άνω των 20 θέσεων πλήρους απασχόλησης για την πρόσληψη ανέργων που είναι σε μειονεκτική θέση, άνω των 50 ετών</p>	5.000	4.762	<p>Το ύψος της επιχορήγησης ορίζεται στο 50% του μηνιαίου μισθολογικού και μη κόστους του ωφελούμενου με ανώτατο όριο τα 500 ευρώ.</p>

# ΠΡΟΓΡΑΜΜΑΤΑ

11	Πρόγραμμα Πτυχιούχων Ανέργων 22-29 ετών σε επιχειρήσεις του ιδιωτικού τομέα, διάρκειας 10 μηνών	3.500		Η επιδότηση ανέρχεται στο 75% του μηνιαίου μισθολογικού και μη μισθολογικού κόστους με ανώτατο όριο τα 750 € μηνιαία.
12	Πρόγραμμα προώθησης στην Αυταπασχόληση μέσω οικονομικής ενίσχυσης επιχειρηματικών πρωτοβουλιών ανέργων 18 έως 66 ετών	10.000	1.445	Η επιχορήγηση κυμαίνεται από 12.000 έως 24.000 ευρώ

## \*ΟΑΕΔ: ΕΝΙΣΧΥΕΤΑΙ ΤΟ ΠΡΟΓΡΑΜΜΑ ΕΠΙΤΑΓΩΝ ΕΠΑΝΕΝΤΑΞΗΣ ΣΤΗΝ ΑΓΟΡΑ ΕΡΓΑΣΙΑΣ ΜΕ ΣΗΜΑΝΤΙΚΕΣ ΒΕΛΤΙΩΣΕΙΣ

Ενισχύεται το πρόγραμμα επιταγών επανένταξης στην αγορά εργασίας. 9.000 θέσεις επιδότησης της εργασίας σε περισσότερες επιχειρήσεις, με περισσότερες αποδοχές, μεγαλύτερη επιχορήγηση και απλουστευμένες διαδικασίες.

Σημαντικές βελτιώσεις και ενισχύσεις του προγράμματος «επιταγής επανένταξης στην αγορά εργασίας» αποφάσισε το Δ.Σ. του ΟΑΕΔ, στο πλαίσιο της συνεχούς αξιολόγησης και αναβάθμισης των ενεργητικών πολιτικών απασχόλησης του Οργανισμού, με σκοπό την προώθηση της απασχόλησης μέσω της μετατροπής της επιδότησης της ανεργίας σε επιδότηση της εργασίας.

Το πρόγραμμα επιχορηγεί για 12 μήνες εργοδότες του ιδιωτικού τομέα που προσλαμβάνουν επιδοτούμενους ανέργους με «επιταγές επανένταξης» σε θέσεις πλήρους απασχόλησης. Ωφεληούμενοι είναι οι άνεργοι τακτικής επιδότησης (5 μηνών και άνω) στους οποίους υπολείπεται τουλάχιστον το 50% της επιδότησής τους, καθώς και στους επιδοτούμενους μακροχρόνια ανέργους, που αποφασίζουν να μετατρέψουν το επίδομα ανεργίας τους σε «επιταγή επανένταξης στην αγορά εργασίας».

Στοχεύοντας στη βελτίωση της λειτουργίας, των κινήτρων και της αποτελεσματικότητας του προγράμματος που έχει καλύψει μόνο 880 από τις 10.000 θέσεις από το 2017, η τροποποίηση του προγράμματος περιλαμβάνει τις εξής αλλαγές:

- Αφαιρείται ο περιορισμός συμμετοχής σε εργοδότες που απασχολούν έως 10 άτομα, διευρύνοντας τη συμμετοχή σε όλους τους εργοδότες, ανεξάρτητα από το μέγεθος του προσωπικού τους.
- Αφαιρείται ο περιορισμός συμμετοχής σε επιδοτούμενους μακροχρόνια ανέργους στους οποίους υπολείπονται τουλάχιστον 2 μήνες επιδότησης, διευρύνοντας τη συμμετοχή σε όλους τους επιδοτούμενους μακροχρόνια ανέργους.
- Αυξάνεται στο 80% του μισθολογικού και μη κόστους η ανώτατη μηνιαία επιδότηση των επιχειρήσεων, έως τα 830 ευρώ. Δηλαδή, η ανώτατη επιδότηση για την πρόσληψη ενός επιδοτούμενου ανέργου υπερδιπλασιάζεται από 400 στα 830 ευρώ (108%).
- Καθορίζονται στα 830 ευρώ το μήνα οι ελάχιστες ακαθάριστες αποδοχές των ανέργων που προσλαμβάνονται.
- Απλουστεύεται και γίνεται ταχύτερη η διαδικασία αίτησης και πρόσληψης ανέργων για τις επιχειρήσεις.
- Μετατρέπεται σε ηλεκτρονική η διαδικασία αίτησης και κατάθεσης δικαιολογητικών για την είσπραξη της επιχορήγησης από τις επιχειρήσεις.
- Καταργείται η 3μηνη δέσμευση για διατήρηση προσωπικού μετά το τέλος της 12μηνιαίας επιχορήγησης.

Οι όροι και οι προϋποθέσεις συμμετοχής στα ανωτέρω προγράμματα περιγράφονται στον διαδικτυακό τόπο του ΟΑΕΔ ([www.oaed.gr](http://www.oaed.gr)).

**Περισσότερες πληροφορίες για Δράσεις που ενδιαφέρουν τις επιχειρήσεις:** <http://www.oaed.gr/e-yperebies/oaed-epixeirhseis>

## **B. ΑΛΛΑ ΕΝΕΡΓΑ ΠΡΟΓΡΑΜΜΑΤΑ**

### **I. «ΕΠΙΧΕΙΡΗΜΑΤΙΚΗ ΧΡΗΜΑΤΟΔΟΤΗΣΗ»**

Η Δράση «**Επιχειρηματική Χρηματοδότηση**» του Ταμείου Επιχειρηματικότητας II (ΤΕΠΙΧ II) στοχεύει στην προώθηση της επιχειρηματικότητας, στη διευκόλυνση της πρόσβασης των πολύ μικρών, μικρών και μεσαίων επιχειρήσεων σε χρηματοδοτικούς μηχανισμούς, καθώς και την ενίσχυση της επενδυτικής δραστηριότητας της χώρας.

Οι στόχοι αυτοί υλοποιούνται μέσω της παροχής δανείων με ευνοϊκούς όρους, αφού το 40% του κεφαλαίου κάθε δανείου είναι άτοκο, καθώς χρηματοδοτείται από το Ταμείο Επιχειρηματικότητας II, το οποίο τελεί υπό τη διαχείριση της Ελληνικής Αναπτυξιακής Τράπεζας (πρώην ΕΤΕΑΝ Α.Ε.).

Επιλέξιμες για να υποβάλουν στη συγκεκριμένη δράση είναι οι υπό σύσταση, νεοσύστατες, νέες και υφιστάμενες, πολύ μικρές, μικρές και μεσαίες επιχειρήσεις των επιλέξιμων οικονομικών κλάδων, που αναπτύσσουν βιώσιμη επιχειρηματική δράση στην ελληνική επικράτεια.

#### **Χαρακτηριστικά Δανείων**

**Τα προσφερόμενα δάνεια είναι δύο κατηγοριών:**

- 1) Δάνεια επιχειρηματικής ανάπτυξης ειδικού σκοπού (κεφάλαια κίνησης)
  - ύψος δανείου: €10.000 έως €500.000 ανάλογα με τις λειτουργικές ανάγκες της επιχείρησης
  - διάρκεια αποπληρωμής: έως 60 μήνες, με δυνατότητα περιόδου χάριτος έως 6 μήνες
- 2) Δάνεια επενδυτικού σκοπού
  - ύψος δανείου: € 25.000 έως € 1.500.000
  - διάρκεια αποπληρωμής: 5-10 έτη με δυνατότητα περιόδου χάριτος έως 2 έτη,

Τα δάνεια αφορούν είτε σε ανεξάρτητα, όσο και σε επενδυτικά σχέδια που εντάχθηκαν σε προγράμματα κρατικής ενίσχυσης και δεν έχουν υλοποιηθεί.

Περίοδος υποβολής: από 26/3/2019 (έως εξαντήσεως του προϋπολογισμού)

Η υποβολή αιτημάτων δανειοδότησης από τις ενδιαφερόμενες επιχειρήσεις γίνεται στον ηλεκτρονικό σύνδεσμο [www.ependyseis.gr/mis](http://www.ependyseis.gr/mis) και ακολούθως υποχρεούνται να υποβάλουν το φυσικό φάκελο σε υποκατάστημα μίας εκ των συνεργαζόμενων Τραπεζών.

Συνεργαζόμενες Τράπεζες: Εθνική Τράπεζα, Τράπεζα Πειραιώς, Alpha Bank, Eurobank, Τράπεζα Αττικής, Παγκρήτια Συνεταιριστική Τράπεζα, Συνεταιριστική Τράπεζα Ηπείρου, Συνεταιριστική Τράπεζα Θεσσαλίας, Συνεταιριστική Τράπεζα Καρδίτσας, Συνεταιριστική Τράπεζα Χανίων, Συνεταιριστική Τράπεζα Δράμας.

Οι πόροι του Ταμείου συγχρηματοδοτούνται από το Ευρωπαϊκό Ταμείο Περιφερειακής Ανάπτυξης (ΕΤΠΑ) και το Ελληνικό Δημόσιο, και προέρχονται από την συνεισφορά πόρων από το Επιχειρησιακό Πρόγραμμα Ανταγωνιστικότητα, Επιχειρηματικότητα και Καινοτομία (ΕΠΑΝΕΚ), και τα Περιφερειακά Επιχειρησιακά Προγράμματα (ΠΕΠ).

Με την ανακοίνωση ενεργοποίησης του Προγράμματος, η υποβολή αιτημάτων δανειοδότησης από ενδιαφερόμενες επιχειρήσεις γίνεται στον ηλεκτρονικό σύνδεσμο: <https://www.ependyseis.gr/mis> και ακολούθως η αιτούσα επιχείρηση υποβάλλει φυσικό φάκελο σε μία εκ των τραπεζών που συνεργάζεται.

Πληροφορίες: Ελληνική Αναπτυξιακή Τράπεζα (πρώην ΕΤΕΑΝ ΑΕ)

<http://www.etean.com.gr/>

## II. ΕΡΓΑΛΕΙΟΘΗΚΗ ΑΝΤΑΓΩΝΙΣΤΙΚΟΤΗΤΑΣ ΓΙΑ ΜΙΚΡΕΣ ΚΑΙ ΠΟΛΥ ΜΙΚΡΕΣ ΕΠΙΧΕΙΡΗΣΕΙΣ

Η Δράση στοχεύει στην ενίσχυση υφιστάμενων μικρών και πολύ μικρών επιχειρήσεων, προκειμένου να αναβαθμίσουν και να βελτιώσουν την ανταγωνιστική τους θέση στην εσωτερική και εξωτερική αγορά, επενδύοντας στον εκσυγχρονισμό του παραγωγικού εξοπλισμού τους και στην πιστοποίηση των προϊόντων τους.

**Σε ποιους απευθύνεται:**

**Οι επιχειρήσεις θα πρέπει να ικανοποιούν αθροιστικά τις παρακάτω προϋποθέσεις:**

- να έχουν κληθεί τουλάχιστον 3 διαχειριστικές χρήσεις δωδεκάμηνης διάρκειας
- να διαθέτουν τους επιλέξιμους ΚΑΔ της επένδυσης, σύμφωνα με το Παράρτημα III «ΕΠΙΛΕΞΙΜΕΣ ΔΡΑΣΤΗΡΙΟΤΗΤΕΣ (ΚΑΔ)»
- να έχουν 2 τουλάχιστον ΕΜΕ εξαρτημένης εργασίας πλήρους ή μερικής απασχόλησης το έτος που προηγείται της υποβολής του επενδυτικού σχεδίου.

Περίοδος υποβολής: Περίοδος υποβολής: 20/2/2019 - 30/11/2020, και ώρα 17:00. Οι αιτήσεις χρηματοδότησης θα αξιολογηθούν με σειρά προτεραιότητας, σύμφωνα με την ημερομηνία ηλεκτρονικής υποβολής του επενδυτικού σχεδίου.

Οι επιχειρήσεις υποβάλλουν ηλεκτρονική αίτηση χρηματοδότησης που συνοδεύεται και από ηλεκτρονικό φάκελο υποψηφιότητας στο Πληροφοριακό Σύστημα Κρατικών Ενισχύσεων (ΠΣΚΕ) [www.ependyseis.gr/mis](http://www.ependyseis.gr/mis)

**Όροι και προϋποθέσεις:**

Επενδυτικά σχέδια από 20.000 € έως 200.000 €. Επιδότηση από 50% έως 65%. Το ύψος της επιδότησης καθορίζεται με βάση τις εξαγωγικές επιδόσεις των επιχειρήσεων.

Χρόνος υλοποίησης επενδυτικών σχεδίων: Μέχρι 24 μήνες από την ημερομηνία έκδοσης της Απόφασης Ένταξης.

**Τι χρηματοδοτείται:**

**Επιδοτούμενες Δαπάνες**

- Μηχανήματα - Εξοπλισμός έως 100% του επενδυτικού σχεδίου
- Πιστοποίηση προϊόντων - υπηρεσιών - διαδικασιών έως 100% του επενδυτικού σχεδίου
- Συσκευασία - Ετικέτα - Branding έως 25% του επενδυτικού σχεδίου
- Ψηφιακή προβολή
- Συμβουλευτικές υπηρεσίες - Τεχνικές μελέτες
- Μεταφορικά μέσα
- Μισθολογικό κόστος εργαζομένων (νέο προσωπικό)

Ως ημερομηνία έναρξης επιλεξιμότητας δαπανών ορίζεται η ημερομηνία δημοσίευσης της πρόσκλησης.

**Πληροφορίες - Στοιχεία επικοινωνίας:**

Ειδική Υπηρεσία Διαχείρισης ΕΠ Ανταγωνιστικότητα, Επιχειρηματικότητα & Καινοτομία:

<https://www.espa.gr/el/Pages/ProclamationsFS.aspx?item=4214>

### III. ΤΑΜΕΙΟ ΕΠΙΧΕΙΡΗΜΑΤΙΚΟΤΗΤΑΣ II (ΤΕΠΙΧ II):

ΕΠΙΔΟΤΗΣΗ ΤΟΚΩΝ ΥΦΙΣΤΑΜΕΝΩΝ ΔΑΝΕΙΩΝ ΜΙΚΡΩΝ ΚΑΙ ΜΕΣΑΙΩΝ ΕΠΙΧΕΙΡΗΣΕΩΝ ΠΛΗΤΤΟΜΕΝΩΝ ΑΠΟ ΤΑ ΜΕΤΡΑ ΓΙΑ ΤΗΝ ΑΝΤΙΜΕΤΩΠΙΣΗ ΤΗΣ ΠΑΝΔΗΜΙΑΣ ΤΟΥ ΙΟΥ COVID-19

Σε ποιους απευθύνεται: Ενίσχυση των επιχειρήσεων που πλήττονται από την πανδημία, με τη μορφή κάλυψης των τόκων των επιχειρηματικών δανειακών υποχρεώσεών τους για περίοδο 3 μηνών. Το παρόν μέτρο θα συμπεριληφθεί στον κατάλογο των μέτρων που θα διαβιβαστούν στην ΕΕ έως τις 31/12/2020, στο πλαίσιο καθεστώτων που εγκρίθηκαν βάσει της 19-3-2020/C(2020) 1863 Ανακοίνωση της Επιτροπής σχετικά με το προσωρινό πλαίσιο για τη λήψη μέτρων κρατικής ενίσχυσης με σκοπό να στηριχθεί η οικονομία κατά τη διάρκεια της τρέχουσας έξαρσης της νόσου COVID-19.

**Περίοδος υποβολής:** από 15/4/2020 έως 31/8/2020 (ώρα 17:00)

Η αίτηση χρηματοδότησης υποβάλλεται ηλεκτρονικά στο Πληροφοριακό Σύστημα Κρατικών Ενισχύσεων (ΠΣΚΕ) που παρέχει το Υπουργείο Ανάπτυξης και Επενδύσεων στην διεύθυνση <http://www.ependyseis.gr/> με την ένδειξη: «ΕΠΙΔΟΤΗΣΗ ΤΟΚΩΝ ΜΜΕ ΥΦΙΣΤΑΜΕΝΩΝ ΔΑΝΕΙΩΝ ΠΛΗΤΤΟΜΕΝΩΝ ΑΠΟ COVID 19».

Ο δυνητικός λήπτης υποβάλλει μία αίτηση χρηματοδότησης ανά Χρηματοπιστωτικό Ίδρυμα, η οποία αφορά στο σύνολο των επιλέξιμων υποχρεώσεών του προς αυτό.

Κατά την υποβολή της Αίτησης Χρηματοδότησης ο λήπτης της ενίσχυσης υποχρεούται σωρευτικά:

να συμπληρώσει στο ΠΣΚΕ τα σχετικά πεδία του σημείου «ΥΠΟΒΟΛΗ» όπως αυτά εμφανίζονται στο Παράρτημα Ι

να επισυνάψει στο ΠΣΚΕ τα δικαιολογητικά που προβλέπονται Παράρτημα VI

να οριστικοποιήσει την αίτηση ώστε αυτή να καταστεί διαθέσιμη προς επεξεργασία σε επόμενο στάδιο.

Αιτήσεις που δεν υποβάλλονται ηλεκτρονικά δεν δύνανται να λάβουν ενίσχυση. Οι αιτήσεις χρηματοδότησης στο ΠΣΚΕ πρέπει να είναι πλήρως συμπληρωμένες.

#### **Προϋποθέσεις:**

Το συνολικό ποσό της δημόσιας χρηματοδότησης που δύναται να λάβει η κάθε επιχείρηση από τη συγκεκριμένη Δράση δεν μπορεί να ξεπεράσει τις 800.000 ευρώ, συμπεριλαμβάνοντας όμως και κάθε άλλη άμεση ενίσχυση που θα λάβει στο πλαίσιο της 19-3-2020/C(2020) 1863 ανακοίνωσης της Ευρωπαϊκής Επιτροπής.



## Οι επιχειρήσεις θα πρέπει να ικανοποιούν, μεταξύ άλλων, τις παρακάτω προϋποθέσεις:

- Να δραστηριοποιούνται στις 19/3/2020 στους επιλέξιμους τομείς δραστηριότητας (ΚΑΔ) που αναφέρονται στο Παράρτημα V της παρούσας Πρόσκλησης.
- Να δεσμευτούν ότι θα απασχολούν την 31/12/2020 τουλάχιστον ίδιο αριθμό εργαζομένων με τον αριθμό εργαζομένων που απασχολούσαν την 19/03/2020. Διευκρινίζεται ότι η αναστολή συμβάσεων εργασίας στο πλαίσιο των μέτρων για την αντιμετώπιση των συνεπειών της πανδημίας του ιού COVID-19 δεν αποκλείει τη συμμετοχή των επιχειρήσεων.
- Οι σχετικές δανειακές/πιστωτικές συμβάσεις πρέπει να έχουν συναφθεί, και οι αντίστοιχες χρηματοδοτήσεις πρέπει να έχουν (στο σύνολό τους ή εν μέρει) χορηγηθεί, πριν από την 01/04/2020. Επιχειρήσεις στις οποίες έχει χορηγηθεί δυνατότητα αναστολής καταβολής κεφαλαίου δανείου για την επιλέξιμη χρονική περίοδο δύνανται να λάβουν την ενίσχυση για τους τόκους της ίδιας περιόδου.

Επισπρόσθετα, νέα κεφάλαια ύψους 800 εκατ. ευρώ πρόκειται να διατεθούν από τις τράπεζες, για την κάλυψη των αιτήσεων που έχουν εγκριθεί για δάνεια κεφαλαίου κίνησης με πλήρη επιδότηση του επιτοκίου για τα δύο πρώτα χρόνια μέσω του χρηματοδοτικού εργαλείου ΤΕΠΙΧ II.

Η υπογραφή της νέας εγκριτικής πράξης μεταξύ τραπεζών και Αναπτυξιακής Τράπεζας αναμένεται εντός του Αυγούστου και προβλέπεται ότι το 95% του ποσού θα διατεθεί από τις εμπορικές και συνεταιριστικές τράπεζες που συμμετέχουν στο πρόγραμμα και το 5% από την Ελληνική Αναπτυξιακή Τράπεζα έναντι 60% και 40%, αντίστοιχα, που είναι, μέχρι σήμερα, το ποσοστό συνεπένδυσης.

Σημειώνεται ότι το επιπλέον ποσό προορίζεται για τις επιχειρήσεις των οποίων οι αιτήσεις έχουν ήδη εγκριθεί και δεν αφορά σε νέες υποβολές αιτήσεων. Σύμφωνα με πληροφορίες από το υπουργείο Ανάπτυξης και Επενδύσεων, με τα 800 εκατ. ευρώ, επιπλέον, το συνολικό ποσό των δανείων κεφαλαίου κίνησης από το κοινό χρηματοδοτικό εργαλείο να ανέλθει στα 2,6 δισ. ευρώ και έως αυτή τη στιγμή έχουν ήδη εγκριθεί δάνεια 1,3 δισ. ευρώ, ενώ προς σταδιακή έγκριση είναι δάνεια επιπλέον 500 εκατ. ευρώ κάτι το οποίο βάσει των δεσμεύσεων των τραπεζών θα έχει γίνει ως το τέλος Ιουλίου.

Η ζήτηση που εκδηλώθηκε, ξεπέρασε κατά πολύ, ο συνολικό ποσό του 1,8 δισ. ευρώ που είναι δεσμευμένο, υπερβαίνοντας τα 10 δισ. ευρώ δανείων και για αυτό αποφασίστηκε η διάθεση και νέων κεφαλαίων.

Σε ό,τι αφορά στην Αναπτυξιακή Τράπεζα σημειώνεται ότι εκτός από το ότι θα συμβάλει στην επιπλέον χρηματοδότηση με 45 εκατ. ευρώ για δάνεια, θα διαθέσει άλλα 135 εκατ. ευρώ για την επιδότηση του επιτοκίου των νέων δανείων που θα εγκριθούν.

Περισσότερες πληροφορίες: Ειδική Υπηρεσία Διαχείρισης και Εφαρμογής Τομέων Βιομηχανίας, Εμπορίου και Προστασίας Καταναλωτή (ΕΥΔΕ - ΒΕΚ)

Τηλ. 210 3893527. [epiteliki@gge.gr](mailto:epiteliki@gge.gr) - ώρες 09:00-17:00. Τεχνική Υποστήριξη (ΜΟΔ ΑΕ)

210 7787940 [support@mou.gr](mailto:support@mou.gr)

Ιστοσελίδες: [www.antagonistikotita.gr](http://www.antagonistikotita.gr), <http://eysed.gge.gov.gr/>

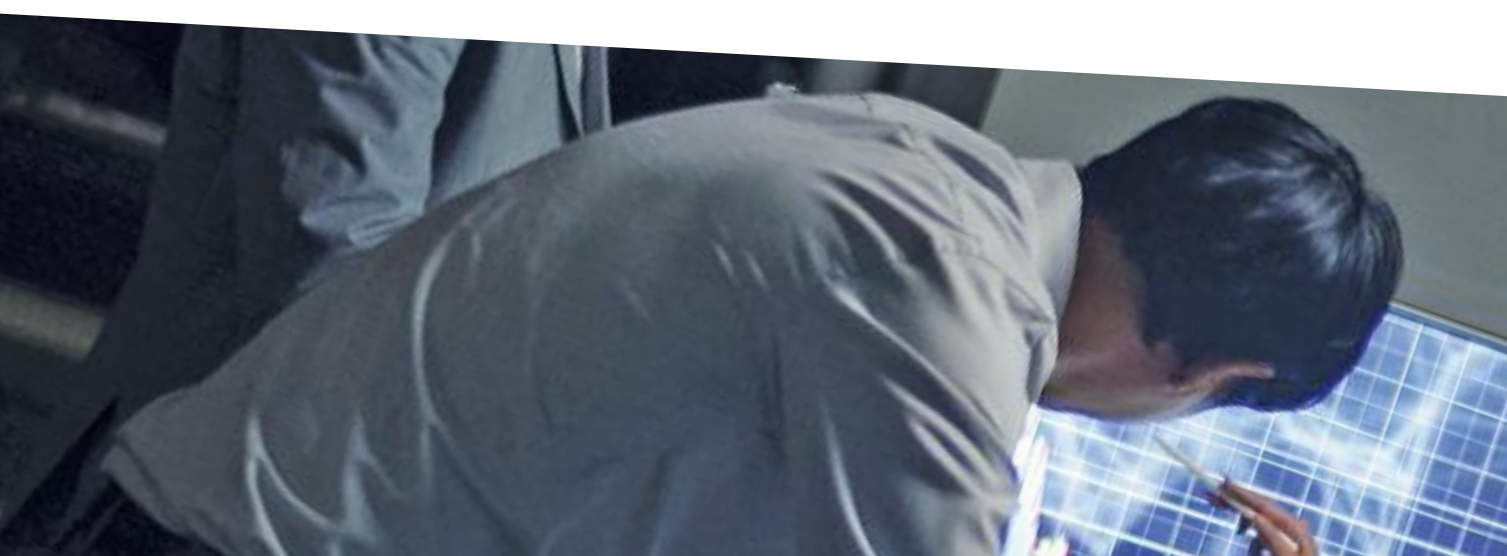

## IV. ΕΓΓΥΗΣΕΙΣ ΝΕΩΝ ΔΑΝΕΙΩΝ ΚΕΦΑΛΑΙΩΝ ΚΙΝΗΣΗΣ ΓΙΑ ΜΙΚΡΟΜΕΣΑΙΕΣ ΚΑΙ ΜΕΓΑΛΕΣ ΕΠΙΧΕΙΡΗΣΕΙΣ

Το πρόγραμμα παρέχει σε επιχειρήσεις δάνεια κεφαλαίου κίνησης, ορισμένης διάρκειας και ύψους, με σκοπό να μετριαστούν οι επιπτώσεις της πανδημίας CoVid-19 στη λειτουργία των επιχειρήσεων και να ενισχυθεί η ρευστότητα τους. Το κράτος, μέσω της έκδοσης εγγυήσεων από την Ελληνική Αναπτυξιακή Τράπεζα, αναλαμβάνει να εγγυηθεί έως 80% για κάθε δάνειο, στο 40% του όγκου των δανείων που χορηγεί μια τράπεζα σε Μικρομεσαίες επιχειρήσεις και στο 30% σε μεγάλες επιχειρήσεις. Με τον τρόπο αυτό διασφαλίζεται η άμεση διαθεσιμότητα της στήριξης υπό ευνοϊκούς όρους (όπως μείωση απαιτούμενων εξασφαλίσεων ή/και επιτοκίων) στις ελληνικές επιχειρήσεις.

### Σε ποιους απευθύνεται:

Το πρόγραμμα αφορά σύνολο των επιχειρήσεων (Μικρομεσαίες και μεγάλες επιχειρήσεις) όλων των ΚΑΔ.

**Περίοδος υποβολής:** από 3/6/2020 (ώρα 12:00)

Η επιχείρηση υποβάλλει αίτημα χρηματοδότησης ηλεκτρονικά στο Πληροφορικό Σύστημα των Κρατικών Ενισχύσεων (ΠΣΚΕ) στο διαδικτυακό τόπο [www.ependyseis.gr/mis](http://www.ependyseis.gr/mis) συμπληρώνοντας τα ζητούμενα στοιχεία (ποσό, σκοπό χρηματοδότησης, στοιχεία επικοινωνίας, κ.λπ.), και επιλέγει την Τράπεζα με την οποία επιθυμεί να συνεργαστεί. Τέλος με την υποβολή λαμβάνει έναν μοναδικό αριθμό καταχώρισης.

Ακολουθώντας η επιχείρηση επισκέπτεται ένα κατάστημα της Τράπεζας που επέλεξε και προσκομίζει το φυσικό φάκελο των δικαιολογητικών που θα ζητηθούν, προκειμένου να αξιολογηθεί το αίτημα της για παροχή χρηματοδότησης από την Τράπεζα και τη λήψη της εγγύησης του Ταμείου Εγγυοδοσίας της Ελληνικής Αναπτυξιακής Τράπεζας.

### Τι χρηματοδοτείται:

Το πρόγραμμα παρέχει εγγύηση 80% για το κάθε δάνειο και επιδότηση της προμήθειας εγγύησης έως και 100% (ανάλογα με το ύψος προηγούμενων ενισχύσεων)

### Επιλέξιμα δάνεια:

#### Δάνεια που θα πρέπει να πληρούν σωρευτικά τις κατωτέρω προϋποθέσεις:

- Δάνεια σε επιχειρήσεις που θα συναφθούν μετά την σύναψη Επιχειρησιακής Συμφωνίας με τις Τράπεζες και με ημερομηνία χορήγησης έως και την 31 Δεκεμβρίου 2020.
- Σκοπός των Δανείων είναι το Κεφάλαιο Κίνησης.
- Δάνεια (περιλαμβανομένων των μη μετατρέψιμων Ο/Δ) με διάρκεια έως πέντε (5) έτη συμπεριλαμβανομένης τυχόν περιόδου χάριτος.
- Τα Δάνεια θα αφορούν νέες χρηματοδοτήσεις επιχειρήσεων.
- Απαγορεύεται η αναχρηματοδότηση/αποπληρωμή υφιστάμενων δανείων και πιστωτικών γραμμών, η χρηματοδότηση προγράμματος καταβολής μερισμάτων ή αγοράς μετοχών και η χρηματοδότηση Εξαγορών και Συγχωνεύσεων.

### Ύψος Δανείου:

**Το ανώτατο ποσό που μπορεί να ζητήσει μία επιχείρηση δεν μπορεί να υπερβαίνει το μεγαλύτερο από τα παρακάτω:**

Α. το διπλάσιο του ετήσιου μισθολογικού κόστους της Επιχείρησης (συμπεριλαμβανομένων των εισφορών κοινωνικής ασφάλισης, καθώς και του κόστους του προσωπικού που εργάζεται στους χώρους της επιχείρησης, αλλά επίσημα περιλαμβάνεται στις μισθοδοτικές καταστάσεις υπεργολάβων) για το 2019. Στην περίπτωση Επιχειρήσεων που δημιουργήθηκαν μετά την 1η Ιανουαρίου 2019, το ανώτατο δάνειο δεν πρέπει να υπερβαίνει το κατ'εκτίμηση ετήσιο μισθολογικό κόστος για τα δύο πρώτα έτη λειτουργίας του ή



- Β. το 25% του συνολικού κύκλου εργασιών της Επιχείρησης κατά το έτος 2019 ή
- Γ. μετά από τεκμηρίωση και βάσει αιτιολόγησης και σχεδίου που καθορίζει τις ανάγκες ρευστότητας του δικαιούχου, το ποσό του δανείου μπορεί να αυξηθεί πέραν των ανωτέρω ορίων Α και Β για να καλυφθούν οι ανάγκες ρευστότητας από την ημερομηνία χορήγησης του δανείου και για τους επόμενους 18 μήνες για την Μικρομεσαία Επιχείρηση και τον αυτοαπασχολούμενο και για τους επόμενους 12 μήνες για Μεγάλη επιχείρηση ή
- Δ. το 10% του Συμφωνηθέντος Όγκου Χαρτοφυλακίου.

## Επιτόκιο Δανείου:

Το επιτόκιο των Δανείων επιβαρύνει τον Δανειολήπτη και μπορεί να συμφωνηθεί κυμαινόμενο ή σταθερό και θα εξαρτηθεί από την τιμολογιακή πολιτική της κάθε συνεργαζόμενης Τράπεζας, λαμβάνοντας υπόψη και τον μηχανισμό μετακύλισης του οφέλους της εγγύησης προς τον Τελικό Αποδέκτη. Το επιτόκιο επιβαρύνεται με την εισφορά του Ν.128/75 (σήμερα 0,60% ετησίως), σε όσες χρηματοδοτήσεις οφείλεται τέτοια εισφορά.

## Έξοδα Φακέλου:

Το ποσό των πάγιων εξόδων φακέλου επιβαρύνει τον Δανειολήπτη και εξαρτάται από την τιμολογιακή πολιτική της κάθε Τράπεζας, λαμβάνοντας υπόψη την ανάγκη για μετακύλιση του οφέλους της εγγύησης προς τον Τελικό Αποδέκτη.

## Εξασφαλίσεις

Σε εξασφάλιση της απαίτησης από τα Δάνεια είναι δυνατόν να λαμβάνονται, πέραν της εγγύησης του Ταμείου Εγγυοδοσίας, και πρόσθετες καλύψεις (ενοικίες ή/και εμπράγματα εξασφαλίσεις), αλλά μόνο στον βαθμό που δικαιολογείται δεδομένης της Εγγύησης. Η κάθε συνεργαζόμενη τράπεζα θα διατηρεί σε κάθε χρονική στιγμή άνοιγμα τουλάχιστον 20% επί του κάθε εγγυημένου χαρτοφυλακίου δανείων, προκειμένου να αποφευχθεί σύγκρουση συμφερόντων.

## Προμήθεια Εγγύησης:

**Οι Εγγυήσεις του Ταμείου Εγγυοδοσίας της Ελληνικής Αναπτυξιακής Τράπεζας παρέχονται έναντι της λήψης κατάλληλης προμήθειας από τη χρηματοδοτούμενη επιχείρηση η οποία αυξάνεται προοδευτικά καθώς αυξάνει η διάρκεια της εγγυημένης χρηματοδότησης, ως εξής:**

Μικρομεσαία Επιχείρηση και αυτοαπασχολούμενοι: 1<sup>ο</sup> έτος: 0,25% / 2<sup>ο</sup> και 3<sup>ο</sup> έτος: 0,50% / 4<sup>ο</sup> και 5<sup>ο</sup> έτος 1%

Μεγάλη Επιχείρηση: 1<sup>ο</sup> έτος: 0,50% / 2<sup>ο</sup> και 3<sup>ο</sup> έτος: 1,00% / 4<sup>ο</sup> και 5<sup>ο</sup> έτος 2%

Η προμήθεια καταβάλλεται εφάπαξ για τη συνολική διάρκεια του δανείου κατά την πρώτη εκταμίευση της χρηματοδότησης και υπολογίζεται στο εγγυημένο ποσό της χρηματοδότησης, λαμβάνοντας υπόψη το πρόγραμμα αποπληρωμής του δανείου.

## Το ποσό της προμήθειας επιχορηγείται μέσω του Ταμείου και έως του ποσού:

- για επιχειρήσεις όλων των κλάδων εκτός του πρωτογενή τομέα, της αλιείας και της υδατοκαλλιέργειας: 800.000 ευρώ
- για επιχειρήσεις που δραστηριοποιούνται στους κλάδους της αλιείας και της υδατοκαλλιέργειας : 120.000 ευρώ
- για επιχειρήσεις που δραστηριοποιούνται στην παραγωγή αγροτικών προϊόντων: 100.000 ευρώ.

## Ειδικότερα, αναφορικά με την προμήθεια εγγύησης διευκρινίζονται τα εξής:

- Στην περίπτωση που η προμήθεια της αιτούμενης χρηματοδότησης υπερβαίνει τα παραπάνω όρια, τότε το υπερβάλλον ποσό καταβάλλεται από την επιχείρηση ή τροποποιούνται οι όροι χορήγησης της χρηματοδότησης (διάρκεια ή ύψος δανείου).
- Η λήψη της ενίσχυσης η οποία σχετίζεται με την προμήθεια εγγύησης δεν είναι υποχρεωτική και



άπτεται της ευχέρειας του Δανειζόμενου.

- Το ύψος της ενίσχυσης υπολογίζεται λαμβάνοντας υπόψη το ύψος του εγγυημένου δανείου, τη διάρκεια του δανείου, την προαναφερόμενη προμήθεια εγγύησης που ο Δανειζόμενος όφειλε να καταβάλει και το ποσό της προμήθειας που εν τέλει κατέβαλλε (εφόσον υφίσταται).
- Σε περίπτωση πρόωρης αποπληρωμής του δανείου δεν διαφοροποιείται ούτε το ύψος της ενίσχυσης που ο Δανειζόμενος τυχόν έλαβε ούτε επιστρέφεται τυχόν καταβληθείσα προμήθεια.
- Η προμήθεια, για το ποσό που δεν καλύπτεται από επιχορήγηση θα καταβάλλεται σε ειδικό λογαριασμό του Ταμείου Εγγυοδοσίας.
- Ενίσχυση για προμήθεια εγγύησης δεν θα αποδίδεται σε επιχειρήσεις που δραστηριοποιούνται στον τομέα της αθλείας και της υδατοκαλλιέργειας που αφορούν κάποια από τις κατηγορίες ενισχύσεων που αναφέρονται στο άρθρο 1 παράγραφος 1 στοιχεία α) έως ια) του κανονισμού (ΕΕ) αριθ. 717/2014 της Επιτροπής.
- Για επιχειρήσεις που δραστηριοποιούνται στη μεταποίηση και την εμπορία γεωργικών προϊόντων, ενίσχυση (προμήθεια εγγύησης) χορηγείται εφόσον δεσμευτούν για τη μη μετακύλιση της λαμβανόμενης ενίσχυσης εν μέρει ή εξ ολοκλήρου σε πρωτογενείς παραγωγούς.
- Οι ενισχύσεις στις επιχειρήσεις που δραστηριοποιούνται στην πρωτογενή παραγωγή γεωργικών προϊόντων πρέπει να μην καθορίζονται με βάση την τιμή ή την ποσότητα των προϊόντων που διατίθενται στην αγορά.

**Προϋπολογισμός:** € 2.250.000.000

Συνολικός προϋπολογισμός Ταμείου εγγυοδοσίας

Πληροφορίες - Στοιχεία επικοινωνίας: **Ελληνική Αναπτυξιακή Τράπεζα**

Ηλεκτρονική διεύθυνση: <http://www.etean.com.gr>

Πληροφόρηση για το Πρόγραμμα: **210 7450400**

[covid.guarantee@etean.com.gr](mailto:covid.guarantee@etean.com.gr)

Ιστοσελίδα δημοσίευσης: <https://www.hdb.com.gr/PublicPages/CurrentProgram.aspx?ID=101>

Το αμέσως επόμενο διάστημα, ανασχεδιασμός υπάρχει και για το ταμείο εγγυοδοσίας προκειμένου να δοθούν περισσότερα κεφάλαια προς τις μικρομεσαίες επιχειρήσεις, έναντι των μεγάλων επιχειρήσεων.

Η πρώτη κίνηση που θα υλοποιηθεί άμεσα, είναι η αύξηση κατά 1 δισ. ευρώ των εγγυήσεων της Αναπτυξιακής Τράπεζας προς τις τράπεζες για το ταμείο εγγυοδοσίας μέσω του οποίου χορηγούνται δάνεια κεφαλαίου κίνησης με την εγγύηση της Αναπτυξιακής σε ποσοστό 80%.

Με τις πρόσθετες εγγυήσεις του 1 δισ. ευρώ θα χορηγηθούν επιπλέον 3,6 δισ. ευρώ δανείων κεφαλαίου κίνησης.

Η διαδικασία υποβολής αιτήσεων, είναι ανοικτή για το συγκεκριμένο χρηματοδοτικό εργαλείο και όπως αναφέρουν οι ίδιες πηγές, έχουν δεσμευθεί ήδη τα 2,9 δισ. από τα 3,6 δισ. ευρώ που θα διατεθούν στον πρώτο κύκλο του προγράμματος.

**Περισσότερες πληροφορίες για όλα τα προγράμματα του ΕΠΑΝΕΚ:**

<http://www.antagonistikotita.gr/epanek/prokirixeis.asp?id>

και [www.efepae.gr](http://www.efepae.gr)

## V. ΠΡΟΣΚΛΗΣΕΙΣ ΤΟΥ ΑΝΑΠΤΥΞΙΑΚΟΥ ΝΟΜΟΥ 4399/2016

**Δύο νέες προσκλήσεις του Αναπτυξιακού Νόμου 4399/2016, συνολικού προϋπολογισμού 500 εκατομμυρίων ευρώ, υπέγραψε την Τετάρτη, 21/5/2020 ο Υπουργός Ανάπτυξης & Επενδύσεων, κ. Άδωνις Γεωργιάδης.**

Πρόκειται για τα καθεστώτα ενίσχυσεων «Γενική Επιχειρηματικότητα», προϋπολογισμού 350 εκατομμυρίων ευρώ και «Επιχειρηματικότητα Πολύ Μικρών και Μικρών Επιχειρήσεων», προϋπολογισμού 150 εκατομμυρίων ευρώ.

Σημειώνεται ότι καθώς ένα ευρώ από τον Αναπτυξιακό Νόμο μοιχλεύει κατά μέσο όρο τρία ευρώ, με τα 500 εκατομμύρια ευρώ υπολογίζεται να δρομολογηθούν επενδύσεις ύψους τουλάχιστον 1,5 δις ευρώ.

### Αναλυτικά:

#### I. «Γενική Επιχειρηματικότητα»

Ο συνολικός προϋπολογισμός του παρόντος καθεστώτος ανέρχεται σε 350 εκατομμύρια ευρώ, εκ των οποίων τα 140 εκατ. ευρώ αφορούν επιχορηγήσεις, επιδοτήσεις χρηματοδοτικής μίσθωσης και επιδοτήσεις του κόστους της δημιουργούμενης απασχόλησης και τα 210 εκατ. ευρώ αφορούν φορολογικές απαλλαγές.

Ελάχιστο ύψος επενδυτικών σχεδίων

Το ελάχιστο επιλέξιμο ύψος της επένδυσης για την υπαγωγή επενδυτικών σχεδίων στο παρόν καθεστώς ενίσχυσης ορίζεται με βάση το μέγεθος του φορέα, ήτοι:

- α. για μεγάλες επιχειρήσεις, στο ποσό των 500.000 ευρώ,
- β. για μεσαίες επιχειρήσεις και συνεταιρισμούς στο ποσό των 250.000 ευρώ,
- γ. για μικρές επιχειρήσεις, στο ποσό των 150.000 ευρώ,
- δ. για πολύ μικρές επιχειρήσεις, στο ποσό των 100.000 ευρώ.

#### II. «Επιχειρηματικότητα Πολύ Μικρών και Μικρών Επιχειρήσεων»

Ο συνολικός προϋπολογισμός του παρόντος καθεστώτος ανέρχεται σε 150 εκατομμυρίων ευρώ, εκ των οποίων τα 140 εκατ. ευρώ αφορούν επιχορηγήσεις, επιδοτήσεις χρηματοδοτικής μίσθωσης και επιδοτήσεις του κόστους της δημιουργούμενης απασχόλησης, και τα 10 εκατ. ευρώ αφορούν φορολογικές απαλλαγές.

#### Ελάχιστο ύψος επενδυτικών σχεδίων:

**Το ελάχιστο επιλέξιμο ύψος της επένδυσης για την υπαγωγή επενδυτικών σχεδίων στο παρόν καθεστώς ενίσχυσης ορίζεται με βάση το μέγεθος του φορέα, ήτοι:**

- α. για μικρές επιχειρήσεις, στο ποσό των 150.000 ευρώ,
- β. για πολύ μικρές επιχειρήσεις, στο ποσό των 100.000 ευρώ.

Σύμφωνα με ανακοίνωση της Γενικής Γραμματείας Ιδιωτικών Επενδύσεων και Συμπράξεων Δημόσιου και Ιδιωτικού Τομέα, η προθεσμία υποβολής αιτήσεων υπαγωγής στα καθεστώτα «Γενική Επιχειρηματικότητα» και «Επιχειρηματικότητα πολύ μικρών και μικρών επιχειρήσεων» του αναπτυξιακού νόμου 4399/2016 που εκπνέει την Παρασκευή 31 Ιουλίου 2020 δεν θα παραταθεί. Όπως αναφέρεται, θα ακολουθήσει την 1 Αυγούστου νέα προκήρυξη των δύο καθεστώτων με προθεσμία υποβολής αιτήσεων έως τις 30 Οκτωβρίου 2020.

Η δράση “Περιβαλλοντικές Υποδομές: Ενίσχυση Εγκαταστάσεων Διαχείρισης Αποβλήτων” που επιδιώκει την ενίσχυση υφιστάμενων, νέων και υπό σύσταση Μικρομεσαίων Επιχειρήσεων που δραστηριοποιούνται στον τομέα της ανακύκλωσης αποβλήτων και προβαίνουν σε εργασίες επεξεργασίας, ανάκτησης και αξιοποίησης αποβλήτων (Προϋπολογισμός δράσης 40 εκατ. ευρώ).



## VI. ΠΕΡΙΒΑΛΛΟΝΤΙΚΕΣ ΥΠΟΔΟΜΕΣ: ΕΝΙΣΧΥΣΗ ΕΓΚΑΤΑΣΤΑΣΕΩΝ ΔΙΑΧΕΙΡΙΣΗΣ ΑΠΟΒΛΗΤΩΝ

### Σε ποιους απευθύνεται:

- Υφιστάμενες επιχειρήσεις που τηρούν απλογραφικά βιβλία (Β' κατηγορίας) ή διπλογραφικά βιβλία (Γ' κατηγορίας), οι οποίες μέχρι 31/12/2019 έχουν δύο ή περισσότερες κλεισμένες πλήρεις διαχειριστικές χρήσεις.
- Νέες επιχειρήσεις που τηρούν απλογραφικά βιβλία (Β' κατηγορίας) ή διπλογραφικά βιβλία (Γ' κατηγορίας), οι οποίες δεν εμπίπτουν στην παραπάνω κατηγορία και έχουν συσταθεί πριν την ημερομηνία δημοσίευσης της παρούσας Δράσης.

### Τι χρηματοδοτείται:

Κτίρια, εγκαταστάσεις και περιβάλλον χώρος, έως 25% του επενδυτικού σχεδίου. Μηχανήματα – εξοπλισμός: έως 100% του επενδυτικού σχεδίου. Μεταφορικά μέσα: έως 30% του επενδυτικού σχεδίου. Πιστοποίηση συστημάτων και Δαπάνες εργαστηριακών δοκιμών: έως 5% του επενδυτικού σχεδίου και μέχρι του ποσού των 7.000 ευρώ ανά σύστημα διαχείρισης. Απόκτηση, επικύρωση & προστασία διπλωμάτων ευρεσιτεχνίας: έως 5% του επενδυτικού σχεδίου. Συμμετοχή σε εμπορικές εκθέσεις: έως 15% του επενδυτικού σχεδίου. Εξειδικευμένα λογισμικά και υπηρεσίες λογισμικού: έως 10% του επενδυτικού σχεδίου. Τεχνική/ Συμβουλευτική υποστήριξη: έως 10% του επενδυτικού σχεδίου .

Ως ημερομηνία έναρξης επιλεξιμότητας δαπανών ορίζεται η ημερομηνία της ηλεκτρονικής υποβολής της αίτησης χρηματοδότησης.

### Όροι και προϋποθέσεις:

Επενδυτικά σχέδια από 400.000 ευρώ έως 3.000.000 ευρώ. Το ποσοστό επιδότησης ανά μέγεθος επιχείρησης, ανά κατηγορία περιφερειών και ανά κατηγορία επιλέξιμων δαπανών των επενδυτικών σχεδίων διαμορφώνεται από 20% έως 55%.

### Περίοδος υποβολής:

Σύμφωνα με την 1<sup>η</sup> τροποποίηση υποβολής αιτήσεων χρηματοδότησης επιχειρηματικών σχεδίων για τη Δράση «Περιβαλλοντικές Υποδομές: Ενίσχυση Εγκαταστάσεων Διαχείρισης Αποβλήτων» η ημερομηνία έναρξης υποβολών επενδυτικών σχεδίων ορίζεται η 07/09/2020 και ώρα 17.00 και ημερομηνία λήξης ορίζεται η 06/11/2020 και ώρα 17.00 αντί για 29/07/2020 και 30/09/2020 που είχαν αντιστοίχως ανακοινωθεί.

### Για κάθε πρόσθετη πληροφορία σχετικά με τη Δράση μπορείτε να απευθυνθείτε ή να ανατρέξετε:

- στη διεύθυνση ηλεκτρονικού ταχυδρομείου [epiteliki@gge.gr](mailto:epiteliki@gge.gr) της Ειδικής Υπηρεσίας Διαχείρισης και Εφαρμογής τομέων Βιομηχανίας, Εμπορίου και Προστασίας Καταναλωτή (ΕΥΔΕ ΒΕΚ)
- στο Γραφείο Πληροφόρησης ΕΥΔ ΕΠΑΝΕΚ: Δραγατσανίου 8, πλατεία Κλαυθμώνος, Αθήνα. Ώρες λειτουργίας: Δευτέρα έως και Παρασκευή από τις 10.00 π.μ. έως τις 2.00 μ.μ.
- στο 801 11 36 300 (από σταθερό, με αστική χρέωση από τις 9.00 π.μ έως τις 4.30 μ.μ.

Ιστοσελίδα δημοσίευσης: <http://www.antagonistikotita.gr/epanek/prokixixeis.asp?id=66@cs>

## ΑΝΑΜΕΝΟΜΕΝΑ ΠΡΟΓΡΑΜΜΑΤΑ

### ΝΕΕΣ ΔΡΑΣΕΙΣ ΚΡΑΤΙΚΩΝ ΕΝΙΣΧΥΣΕΩΝ ΜΕΣΩ ΕΣΠΑ ΓΙΑ ΤΗ ΒΙΟΜΗΧΑΝΙΑ

Δράσεις για τη βιομηχανία με έμφαση στην μεταποίηση, σχεδιάζει Κυβέρνηση επαναξιολογώντας τον στρατηγικό της σχεδιασμό. Στο επόμενο διάστημα, θα προκηρυχθεί η δεύτερη δράση κρατικών ενισχύσεων μέσω ΕΣΠΑ για τη βιομηχανία.

Η δράση αφορά την “Ενίσχυση Αλυσίδων Προστιθέμενης Αξίας – Συνεργατικοί Συνεταιρισμοί – Δικτυώσεις”. Απευθύνεται σε υφιστάμενες Μικρομεσαίες κυρίως Επιχειρήσεις με πυρήνα την μεταποιητική δραστηριότητα, αφορά στη χρηματοδότηση σχεδίων ανάπτυξης διεπιχειρησιακών συνεργασιών με τη μορφή κάθετων, ή/και οριζόντιων διασυνδέσεων μεταξύ επιχειρήσεων που δραστηριοποιούνται σε όλο το εύρος της αλυσίδας αξίας των 9 τομέων προτεραιότητας του Προγράμματος, ή/και σε συμπληρωματικές προς την αλυσίδα αξίας δραστηριότητες. (Προυπολογισμός δράσης 32 εκατ. ευρώ)





Σχετικά με πληροφορίες για όλα τα παραπάνω προγράμματα στο Επιμελητήριό μας, αρμόδιος είναι ο κ. Θεόδωρος Τσαούλης, τηλέφωνο 28310-57330

ΤΟ ΕΠΙΜΕΛΗΤΗΡΙΟ  
ΡΕΘΥΜΝΗΣ ΣΤΟ

facebook®

Κάντε  Like



στη σελίδα του Επιμελητηρίου Ρεθύμνης στο Facebook στη διεύθυνση:

[www.facebook.com/rcci.gr](http://www.facebook.com/rcci.gr)

για να ενημερώνεστε απευθείας για:

- Κοινοτικά προγράμματα
- Εκδηλώσεις
- Σεμινάρια
- Εκθέσεις εσωτερικού και εξωτερικού
- Ζητήσεις Ελληνικών προϊόντων
- Μειοδοτικούς διαγωνισμούς
- Νέες τεχνολογίες καινοτομικές προτάσεις
- Οικονομικά δεδομένα - συνθήκες Κρατών
- Άλλες ειδήσεις επιχειρηματικού ενδιαφέροντος