

ΕΠΙ+ΕΠΙ

ΜΕΛΗΤΗΡΙΟ

ΧΕΙΡΗΣΕΙΣ

www.eber.gr

ΔΙΜΗΝΙΑΙΑ ΠΕΡΙΟΔΙΚΗ ΕΚΔΟΣΗ ΤΟΥ ΕΠΙΜΕΛΗΤΗΡΙΟΥ ΡΕΘΥΜΝΗΣ / 75^ο ΤΕΥΧΟΣ / ΑΥΓΟΥΣΤΟΣ - ΣΕΠΤΕΜΒΡΙΟΣ 2019



ΑΝΑΓΚΗ ΛΗΨΗΣ ΜΕΤΡΩΝ ΑΝΑΚΟΥΦΙΣΗΣ
ΑΠΟ ΤΙΣ ΣΥΝΕΠΕΙΕΣ ΤΗΣ ΚΑΤΑΡΡΕΥΣΗΣ ΤΟΥ THOMAS COOK

ΔΥΝΑΜΙΚΗ Η ΦΕΤΙΝΗ ΠΑΡΟΥΣΙΑ ΤΟΥ
ΕΠΙΜΕΛΗΤΗΡΙΟΥ ΡΕΘΥΜΝΗΣ ΣΤΗΝ 84^η ΔΕΘ

ΠΙΣΤΟΠΟΙΗΣΗ ΤΟΥ ΕΠΙΜΕΛΗΤΗΡΙΟΥ ΡΕΘΥΜΝΗΣ
ΣΥΜΦΩΝΑ ΜΕ ΤΟ ΠΡΟΤΥΠΟ EN ISO 9001:2015



CHAMBER OF COMMERCE
ΕΠΙΜΕΛΗΤΗΡΙΟ
ΡΕΘΥΜΝΗΣ

ΣΤΗΡΙΖΟΥΜΕ ΤΗΝ
ΠΡΩΤΟΒΟΥΛΙΑ

Υποστηρίζουμε

τα ελληνικά προϊόντα
και τον τόπο μας

www.protimoellinika.gr

ΚΙΝΗΜΑ ΠΟΛΙΤΩΝ
καταναλώνουμε ό,τι παράγουμε

ντύνομαι...
τρώω...
κάνω τουρισμό...
ελληνικά!

ΔΙΜΗΝΙΑΙΟ
ΕΝΗΜΕΡΩΤΙΚΟ ΔΕΛΤΙΟ
ΕΠΙΜΕΛΗΤΗΡΙΟΥ ΡΕΘΥΜΝΗΣ
ΚΩΔΙΚΟΣ: 7327

Ιδιοκτήτης έκδοσης

Επιμελητήριο Ρεθύμνης,
Εμμ. Πορτάλιου 23
Τηλ.: 28310.22214
Fax: 28310.55086
e-mail: manager@eber.gr
www.eber.gr

Υπεύθυνος σύμφωνα με το νόμο

Γεώργιος Πακουμάκης
Πρόεδρος Επιμελητηρίου Ρεθύμνης

Συντακτική επιτροπή

Προβιάς Δημήτριος, *Πρόεδρος*
Γαγάνη Πηνελόπη, *μέλος*
Αραπλή Παρασκευή, *μέλος*
Μανώλα Αναστασία, *μέλος*
Κουμεντάκης Ευάγγελος, *μέλος*
Τσαούλης Θεόδωρος, *μέλος*

Υπεύθυνος Γενικής Ύλης

Τσαούλης Θεόδωρος

Υπεύθυνος ύλης διοικητικών θεμάτων

Κουμεντάκης Ευάγγελος

Σχεδιασμός εντύπου -

Ηλεκτρονική σελιδοποίηση

www.pixelplus.info

Τα επώνυμα άρθρα εκφράζουν
απόψεις των συντακτών τους

Το περιοδικό εκδίδεται **προσωρινά** μόνο
σε ηλεκτρονική μορφή και αποστέλλεται
δωρεάν στα μέλη του Επιμελητηρίου,
σε οργανισμούς και δημόσιες αρχές.

ΠΕΡΙΕΧΟΜΕΝΑ

ΔΡΑΣΤΗΡΙΟΤΗΤΕΣ	3-19
ΕΝΗΜΕΡΩΣΗ	20-35
ΠΡΟΓΡΑΜΜΑΤΑ	36-47
Η ΕΠΙΧΕΙΡΗΜΑΤΙΚΟΤΗΤΑ ΣΤΟ ΠΑΛΙΟ ΡΕΘΥΜΝΟ	48-49
ΡΕΤΡΟ ΕΙΚΟΝΕΣ	50-51

ΤΟ ΣΗΜΕΡΙΝΟ ΔΙΟΙΚΗΤΙΚΟ ΣΥΜΒΟΥΛΙΟ ΤΟΥ ΕΠΙΜΕΛΗΤΗΡΙΟΥ ΡΕΘΥΜΝΗΣ

Διοικητική Επιτροπή:

Πρόεδρος:

Γεώργιος Γιακουμάκης

Α΄ Αντιπρόεδρος:

Εμμανουήλ Ψαρουδάκης

Β΄ Αντιπρόεδρος:

Δημήτριος Προβιάς

Γενικός Γραμματέας:

Ευάγγελος Μανιουδάκης

Οικονομικός Επόπτης:

Γεώργιος Πολιουδάκης

Υπεύθυνος Γ.Ε.ΜΗ. και

Εξυπηρέτησης Επιχειρήσεων:

Κων/νος Σπυριδάκης

Υπεύθυνος Συμβουλευτικής

Υποστήριξης Επιχειρήσεων:

Θωμάς Παπαδογιάννης

Μέλη:

Ανδρουλάκης Μιχαήλ

Αραπλή Παρασκευή

Βρυλλιάκης Στυλιανός

Γαβαλάς Γεώργιος

Δανδουλάκης Μιχαήλ

Κλαψινός Ανδρέας

Μανιουδάκης Μιχαήλ

Μανώλα Αναστασία

Ξυδάκης Ηρακλής

Παπαδάκης Ιωάννης

Ρεϊζάκης Νικόλαος

Συνολάκης Γεώργιος

Χλιασουτάκης Εμμανουήλ

Χριστοφοράκης Μιχαήλ



ΕΚΠΡΟΣΩΠΗΣΗ ΕΠΙΜΕΛΗΤΗΡΙΟΥ ΣΕ ΣΥΜΒΟΥΛΙΑ ΚΑΙ ΕΠΙΤΡΟΠΕΣ:

ΔΙΟΙΚΗΤΙΚΟ ΣΥΜΒΟΥΛΙΟ ΑΝΑΠΤΥΞΙΑΚΗΣ ΚΡΗΤΗΣ

- α) Γιακουμάκης Γεώργιος, ως τακτικός-Ψαρουδάκης Εμμανουήλ, ως αναπληρωματικός
- β) Παπαδογιάννης Θωμάς, ως τακτικός-Σπυριδάκης Κων/νος, ως αναπληρωματικός

ΚΕΝΤΡΙΚΗ ΕΝΩΣΗ ΕΠΙΜΕΛΗΤΗΡΙΩΝ ΕΛΛΑΔΟΣ

- α) Γιακουμάκης Γεώργιος, ως τακτικός-Μανιουδάκης Ευάγγελος, ως αναπληρωματικός
- β) Ψαρουδάκης Εμμανουήλ, ως τακτικός-Πολιουδάκης Γεώργιος, ως αναπληρωματικός

ΠΕΡΙΦΕΡΕΙΑΚΟ ΕΠΙΜΕΛΗΤΗΡΙΑΚΟ ΣΥΜΒΟΥΛΙΟ ΚΡΗΤΗΣ

Γεώργιος Γιακουμάκης-Εμμανουήλ Ψαρουδάκης

Ε.Ο.Α.Ε.Ν.

- α) Γιακουμάκης Γεώργιος, ως τακτικός-Ρεϊζάκης Νικόλαος, ως αναπληρωματικός
- β) Χλιασουτάκης Εμμανουήλ, ως τακτικός-Βρυλλιάκης Στυλιανός, ως αναπληρωματικός

ΕΛΛΗΝΙΚΟΣ ΕΠΙΜΕΛΗΤΗΡΙΑΚΟΣ ΣΥΝΔΕΣΜΟΣ ΜΕΤΑΦΟΡΩΝ

- α) Γιακουμάκης Γεώργιος, ως τακτικός-Συνολάκης Γεώργιος, ως αναπληρωματικός
- β) Προβιάς Δημήτριος, ως τακτικός-Σπυριδάκης Κων/νος, ως αναπληρωματικός

ΕΤΑΙΡΕΙΑ ΑΝΑΠΤΥΞΗΣ ΕΠΙΧΕΙΡΗΜΑΤΙΚΟΤΗΤΑΣ

Βρυλλιάκης Στυλιανός-Μανιουδάκης Μιχαήλ-Ρεϊζάκης Νικόλαος-Βασιλακάκης Μιχαήλ

ΒΙΟ.ΠΑ ΡΕΘΥΜΝΟΥ

Παπαδάκης Ιωάννης-Χλιασουτάκης Εμμανουήλ-Αυγενάκης Εμμανουήλ

ΕΠΙΤΡΟΠΗ ΦΙΛΙΚΟΥ ΔΙΑΚΑΝΟΝΙΣΜΟΥ ΤΗΣ Π.Ε. ΡΕΘΥΜΝΗΣ

- α) Για θέματα κλάδου Εμπορίου: Γαβαλάς Γεώργιος, ως τακτικός
-Ξυδάκης Ηρακλής, ως αναπληρωματικός
- β) Για θέματα κλάδου Μεταποίησης: Ανδρουλάκης Μιχαήλ, ως τακτικός
-Ρεϊζάκης Νικόλαος, ως αναπληρωματικός
- γ) Για θέματα κλάδου Τουρισμού: Δανδουλάκης Μιχαήλ, ως τακτικός
-Κλαψινός Ανδρέας, ως αναπληρωματικός
- δ) Για θέματα κλάδου Υπηρεσιών: Αραπλή Παρασκευή, ως τακτικός
-Μανώλα Αναστασία, ως αναπληρωματικός

ΕΚΛΟΓΙΚΗ ΓΕΝΙΚΗ ΣΥΝΕΛΕΥΣΗ ΤΗΣ ΕΘΝΙΚΗΣ ΕΛΛΗΝΙΚΗΣ ΕΠΙΤΡΟΠΗΣ ΤΟΥ ΔΙΕΘΝΟΥΣ ΕΜΠΟΡΙΚΟΥ ΕΠΙΜΕΛΗΤΗΡΙΟΥ (ICC ΕΛΛΑΣ)

Προβιάς Δημήτριος, ως τακτικός-Μανιουδάκης Ευάγγελος, ως αναπληρωματικός

ΑΓΡΟΔΙΑΤΡΟΦΙΚΗ ΣΥΜΠΡΑΞΗ ΤΗΣ ΠΕΡΙΦΕΡΕΙΑΣ ΚΡΗΤΗΣ

Σπυριδάκης Κων/νος, ως τακτικός-Γαβαλάς Γεώργιος, ως αναπληρωματικός

ΠΙΣΤΟΠΟΙΗΣΗ ΤΟΥ ΕΠΙΜΕΛΗΤΗΡΙΟΥ ΡΕΘΥΜΝΗΣ ΣΥΜΦΩΝΑ ΜΕ ΤΟ ΠΡΟΤΥΠΟ EN ISO 9001:2015

Το Επιμελητήριο Ρεθύμνης αφού ολοκλήρωσε επιτυχώς όλες τις απαραίτητες διαδικασίες ελέγχου και επιθεώρησης, προχώρησε στην **Πιστοποίησή του, σύμφωνα με το Διεθνές Πρότυπο EN ISO 9001:2015 από τον Φορέα Πιστοποίησης ΒQC.**

Συγκεκριμένα το Επιμελητήριο Ρεθύμνης πιστοποιήθηκε για την υλοποίηση δημοσίων συμβάσεων, προμηθειών και υπηρεσιών, την υλοποίηση συγκεκριμένων δράσεων όπως συγχρηματοδοτούμενα έργα με ίδια μέσα και την τήρηση Μητρώων μελών. Το Πεδίο Εφαρμογής αναλυτικά είναι: «**Προγραμματισμός, Σχεδιασμός και Ωρίμανση, Υλοποίηση, Παρακολούθηση και Διαχείριση Συγχρηματοδοτούμενων Έργων και Τήρηση Μητρώων Μελών**».

Με την συγκεκριμένη Πιστοποίηση **διασφαλίζεται και ενισχύεται ο γνωμοδοτικός και συμβουλευτικός χαρακτήρας του Επιμελητηρίου Ρεθύμνης για την υποστήριξη των προσπαθειών των επιχειρήσεων - μελών του**, με απώτερο στόχο, την περαιτέρω οικονομική ανάπτυξη του Ρεθύμνου και την εξυπηρέτηση του γενικότερου συμφέροντος της Κρητικής και γενικότερα της Εθνικής Οικονομίας.

Το Επιμελητήριο Ρεθύμνης, δεσμεύεται για την συνεχή βελτίωση και εξέλιξη των παρεχόμενων υπηρεσιών του, με γνώμονα το επιχειρηματικό, οικονομικό και κοινωνικό όφελος των μελών του, τα οποία σήμερα ανέρχονται σε 6.500 επιχειρήσεις όλων των κλάδων της οικονομίας της Περιφερειακής Ενότητας Ρεθύμνης. Το Επιμελητήριο Ρεθύμνης ευχαριστεί θερμά όλους τους εμπλεκόμενους για την επιτυχή Πιστοποίησή του.

ISO 9001:2015

ΜΕ ΠΛΟΥΣΙΑ ΕΠΙΧΕΙΡΗΜΑΤΙΚΗ ΑΤΖΕΝΤΑ ΣΥΝΕΔΡΙΑΣΕ ΤΟ Π.Ε.Σ. ΚΡΗΤΗΣ ΣΤΟΝ ΑΓΙΟ ΝΙΚΟΛΑΟ



Με πλούσια ατζέντα και με βασικούς στόχους τη στήριξη της επιχειρηματικότητας, την ενίσχυση της καινοτομίας, την αύξηση της απασχόλησης και την αναζωογόνηση των τοπικών αγορών συνεδρίασε το Περιφερειακό Επιμελητηριακό Συμβούλιο (Π.Ε.Σ.) Κρήτης στις 23 Σεπτεμβρίου 2019, στο Επιμελητήριο Λασιθίου, στον Άγιο Νικόλαο.

Η συνεδρίαση διεξήχθη και ολοκληρώθηκε σε ιδιαίτερα θετικό κλίμα, αναπτύχθηκε γόνιμος διάλογος, εκφράστηκε η βούληση όλων για περαιτέρω ενδυνάμωση της συνεργασίας και της αποτελεσματικότητας, οριοθετήθηκαν οι νέοι στόχοι. Μεταξύ των άλλων, αποφασίστηκαν:

1. Η άμεση παρέμβαση για την οριστικοποίηση της ένταξης της Κρήτης στο μέτρο του Μεταφορικού Ισοδύναμου. Όπως είναι γνωστό, σε εφαρμογή των διατάξεων του άρθρου 14 του Ν. 4606/2019, εκκρεμεί η έκδοση κοινής υπουργικής απόφασης με την οποία θα καθορίζονται συγκεκριμένες επαγγελματικές δραστηριότητες επιχειρήσεων που δραστηριοποιούνται στην Κρήτη, με αυξημένο κόστος μεταφοράς και οι οποίες θα ενταχθούν στο μέτρο του Μεταφορικού Ισοδύναμου.
2. Η άμεση ανάγκη, από την Πολιτεία, αναζήτησης λύσεων επιτάχυνσης κατασκευής ενός σύγχρονου και ασφαλούς Βόρειου Οδικού Άξονα της Κρήτης, έργου πνοής που χρειάζεται η Κρήτη, η κατασκευή του οποίου πολλοί έχουν εξαγγελλήσει στο παρελθόν, έργου πρωταρχικής σημασίας, η κατασκευή του οποίου θα αποτελέσει, εκτός των άλλων, «μοχλό» για την περαιτέρω ανάπτυξη του τουρισμού στην Κρήτη. Στον άξονα αυτό, πάνω από 50 ανθρώπινες ζωές αφήνουν κάθε χρόνο την τελευταία τους πνοή στις επικίνδυνες στροφές, ενώ αμέτρητοι είναι οι τραυματίες των τροχαίων, που φυσικά δεν είναι ατυχήματα. Δεν αποτελεί μόνο την «καρμανιόλα» της Κρήτης, αλλά της Ελλάδας, αφού αποτελούν παρελθόν το φονικό «πέταλο» του Μαλιακού και η Εθνική οδός Κορίνθου - Πατρών.
3. Η συνεργασία και ο συντονισμός των Επιμελητηρίων της Κρήτης για την ένταξή τους σε κοινοτικά προγράμματα ανάπτυξης και αναβάθμισης των πληροφοριακών τους συστημάτων, με στόχο την καλύτερη επικοινωνία με τα μέλη τους και την ταχύτερη διάχυση της πληροφορίας.



4. Η ανάληψη, από τα Επιμελητήρια της Κρήτης, δράσεων, στα πλαίσια υλοποίησης συγχρηματοδοτούμενων προγραμμάτων, διάχυσης και προσέγγισης των μικρομεσαίων επιχειρήσεων μέσω παροχής συμβουλευτικής και coaching επιτόπου σε αυτές.
5. Οι συμπράξεις Επιμελητηρίων - Περιφέρειας - Ερευνητικών και Ακαδημαϊκών Ιδρυμάτων Κρήτης, στο πλαίσιο λειτουργίας του περιφερειακού συμβουλίου καινοτομίας Κρήτης, αναφορικά με την προώθηση διασύνδεσης μικρομεσαίων επιχειρήσεων και ερευνητικών ιδρυμάτων.
6. Η συμμετοχή των Επιμελητηρίων της Κρήτης στις εκδηλώσεις του **«Μήνα Οδικής Ασφάλειας Κρήτης»**. Πρόκειται για με σειρά εκδηλώσεων με στόχο την ευαισθητοποίηση των τοπικών κοινωνιών για τη σημασία της οδικής ασφάλειας. Φέρνοντας σε επαφή τους κατοίκους της Κρήτης και επιδεικνύοντας τον εξοπλισμό βιωματικής εκπαίδευσης που διαθέτει το Ινστιτούτο Οδικής Ασφάλειας «Πάνος Μυλωνάς» (Ι.Ο.ΑΣ.), προσομοιάζοντας τις αιτίες τροχαίων ατυχημάτων, προσδοκάται η ευαισθητοποίηση της τοπικής κοινωνίας για την καλύτερη αντιμετώπιση του προβλήματος και η ενθάρρυνση των συμμετεχόντων στην καλύτερη εφαρμογή των κανόνων οδικής ασφάλειας στην καθημερινή τους ζωή.



ΑΝΑΓΚΗ ΛΗΨΗΣ ΜΕΤΡΩΝ ΑΝΑΚΟΥΦΙΣΗΣ ΤΩΝ ΕΠΙΧΕΙΡΗΣΕΩΝ ΑΠΟ ΤΙΣ ΣΥΝΕΠΕΙΕΣ ΤΗΣ ΟΙΚΟΝΟΜΙΚΗΣ ΚΑΤΑΡΡΕΥΣΗΣ ΤΟΥ ΒΡΕΤΑΝΙΚΟΥ ΤΑΞΙΔΙΩΤΙΚΟΥ ΓΡΑΦΕΙΟΥ **THOMAS COOK**

Την ανάγκη λήψης μέτρων ανακούφισης των επιχειρήσεων από τις συνέπειες της οικονομικής κατάρρευσης του Βρετανικού ταξιδιωτικού γραφείου Thomas Cook τονίζει, με έγγραφό του, το Επιμελητήριο Ρεθύμνης.



Αναλυτικά, το έγγραφο του Επιμελητηρίου Ρεθύμνης, με ημερομηνία 26/9/2019 και παραλήπτες τους Υπουργούς: α) Οικονομικών κ. Χρήστο Σταϊκούρα και β) Τουρισμού κ. Χάρη Θεοχάρη, έχει ως εξής:

«Κύριοι Υπουργοί,

Όπως γνωρίζετε, πριν από λίγες μέρες, κατέρρευσε οικονομικά ο Βρετανικός κολοσσός του τουρισμού **Thomas Cook**, γεγονός που αποτελεί δυσάρεστη εξέλιξη για την τουριστική βιομηχανία πανευρωπαϊκά και μεγάλο πλήγμα για την Ελληνική αγορά.

Ο Ελληνικός τουρισμός δέχεται το μεγαλύτερο κτύπημα, από την οικονομική κρίση που έπληξε τη χώρα και μετά. Μεταξύ των περιοχών που επλήγησαν περισσότερο, συμπεριλαμβάνεται και η Κρήτη, η οικονομική ζημιά της οποίας υπολογίζεται ότι θα ξεπεράσει τα 100 εκατομμύρια ευρώ.

Ελληνικές τουριστικές επιχειρήσεις κινδυνεύουν να χάσουν την περιουσία ή ακόμα και την εταιρία τους για οφειλές που θα πλήρωναν με τα χρήματα που τους χρωστάει η **Thomas Cook**. Συγχρόνως, το ντόμινο, τα αλληπάλληλα κύματα των συνεπειών, οι αλυσιδωτές αντιδράσεις θα πλήξουν διαδοχικά όλη την κοινωνία και την οικονομία.

Υπάρχει, λοιπόν, απόλυτη ανάγκη η Πολιτεία να καταβάλει κάθε δυνατή προσπάθεια εξεύρεσης τρόπων στήριξης και διευκόλυνσης των Ελληνικών τουριστικών επιχειρήσεων που πλήττονται από το γεγονός, όπως αναστολή πληρωμής **Φ.Π.Α. στα συμβόλαια που έχουν εκδοθεί και δεν έχουν εξοφληθεί, τραπεζικές και άλλες διευκολύνσεις».**

ΔΥΝΑΜΙΚΗ Η ΦΕΤΙΝΗ ΠΑΡΟΥΣΙΑ ΤΟΥ ΕΠΙΜΕΛΗΤΗΡΙΟΥ ΡΕΘΥΜΝΗΣ ΣΤΗΝ 84^η ΔΕΘ

Πάνω από το επίπεδο των 250.000 άτομων διατήρησε για τρίτη συνεχή χρονιά η ΔΕΘ τον πήχη της επισκεψιμότητας, εδραιώνοντας τη δυναμική της και κερδίζοντας ακόμα περισσότερο τις καρδιές του κόσμου. Ειδικότερα, τις πύλες της 84^{ης} ΔΕΘ πέρασαν 263.737 επισκέπτες, που συμμετείχαν με ενθουσιασμό στη μεγάλη γιορτή της Θεσσαλονίκης, η οποία χρόνο με τον χρόνο γίνεται πιο δημοφιλής και μάλιστα σε όλες τις ηλικίες. Οικογένειες με παιδιά, νεολαία, αλλά και μεγαλύτερο ηλικιακά επισκέπτες κατέκλυζαν καθημερινά το Διεθνές Εκθεσιακό Κέντρο Θεσσαλονίκης, έχοντας να επιλέξουν ανάμεσα σε πολλές και διαφορετικές επιλογές. Η 84^η ΔΕΘ, όπου Τιμώμενη Χώρα ήταν η Ινδία, μέτρησε πάνω από 1.600 εκθέτες έναντι 1.494 πέρυσι, αλλά και 18 διεθνείς συμμετοχές ενώ σημαντική είναι η εκπροσώπηση του Ελληνικού αλλά και Ρεθυμνιώτικου επιχειρείν.

Την 84^η ΔΕΘ επισκέφθηκε αντιπροσωπεία του Επιμελητηρίου Ρεθύμνης όπου και συμμετείχε στις εργασίες και τις εκδηλώσεις της Κεντρικής Ένωσης Επιμελητηρίων Ελλάδας.

Η αντιπροσωπεία, αποτελούμενη από τον Πρόεδρο του Επιμελητηρίου, **κ. Γεώργιο Γιακουμάκη**, τον Αντιπρόεδρο **κ. Δημήτρη Προβιά**, τον Γενικό Γραμματέα **κ. Ευάγγελο Μανιουδάκη** και τους **κ.κ. Κωνσταντίνο Σπυριδάκη**, Υπεύθυνο ΓΕΜΗ και εξυπηρέτησης Επιχειρήσεων, και **Νικόλαο Ρεϊζάκη**, μέλος του Δ.Σ. και Αντιπρόεδρο του ΕΟΑΕΝ, επισκέφθηκε επίσης τα περίπτερα 2 και 3 της Κεντρικής Ένωσης Επιμελητηρίων όπου βρίσκονται 43 επιμελητήρια από όλη τη χώρα, με 308 επιχειρήσεις. Κατά τη διάρκεια των εργασιών της ΚΕΕΕ, ο πρόεδρος του Επιμελητηρίου Ρεθύμνης είχε συνάντηση με τον Υπουργό Ανάπτυξης & Επενδύσεων, **κ. Άδωνι Γεωργιάδη**, όπου πραγματοποιήθηκε συζήτηση επί των θεμάτων που απασχολούν τον επιχειρηματικό κόσμο του Ρεθύμνου, ενώ ορίστηκε νέα συνάντηση το αμέσως προσεχές διάστημα στο υπουργείο Ανάπτυξης & Επενδύσεων.

Τέλος, στο πλαίσιο της γενικής συνέλευσης της Κεντρικής Ένωσης Επιμελητηρίων Ελλάδος (ΚΕΕΕ) πραγματοποιήθηκαν συναντήσεις με θεσμικούς και αυτοδιοικητικούς παράγοντες, ενώ την Παρασκευή, 6 Σεπτεμβρίου, το Επιμελητήριο Ρεθύμνης εκπροσωπήθηκε στην τελετή για τα 1^ο βραβεία επιχειρηματικότητας «**Θαλής Ο Μιλήσιος**», παρουσία του πρέσβη των Ηνωμένων



Πολιτειών **κ. Τζέφρι Πάιατ**. Η διοίκηση του Επιμελητηρίου, με τη συμμετοχή του **κ. Νικολάου Ρεϊζάκη**, μέλους του Δ.Σ. και **Αντιπροέδρου του ΕΟΑΕΝ (Επιμελητηριακός Όμιλος Ανάπτυξης Ελληνικών Νησιών)**, συναντήθηκε με τον Υπουργό Ναυτιλίας και Νησιωτικής Πολιτικής **κ. Ιωάννη Πλακιωτάκη**, όπου και συζητήθηκαν τρέχοντα θέματα που απασχολούν τα νησιωτικά Επιμελητήρια.

Η φετινή συμμετοχή των επιχειρήσεων του Ρεθύμνου στο περίπτερο του Επιμελητηρίου Ρεθύμνης, αποτελείται από δύο υφιστάμενες αγροδιατροφικές επιχειρήσεις με πολυετή επιχειρηματική δράση οι οποίες στοχεύουν και επενδύουν στην εξωστρέφεια. Συγκεκριμένα, πρόκειται για τις επιχειρήσεις: «**Ψηλορείτης**» (Κλάδου Στυλιανή παραδοσιακά τυροκομικά προϊόντα



Κρήτης) και «Σπιτικό Μεράκι» (Παραγιοδάκης Ζαχαρίας - ποτοποιία). Στην έκθεση συμμετέχει επίσης η εταιρεία «Αμάθεια» (Βασίλειος Μυριοκεφαλιτάκης) που ειδικεύεται στην παραγωγή φυσικών καλλυντικών και σαπουνιών, το περίπτερο της οποίας επισκέφθηκε η αντιπροσωπεία του Επιμελητηρίου.

Κατά τη διάρκεια της παρουσίας της στην έκθεση, η αντιπροσωπεία της Διοίκησης του Επιμελητηρίου συζήτησε μαζί τους για τις δυνατότητες υποστήριξης των επιχειρηματικών τους σχεδίων, όπως πχ για τη δυνατότητα παρουσίας τους στην προσεχή έκθεση 27 ΚΑΒΑΛΑΕΧΡΟ.

Η 84^η Διεθνής Έκθεση Θεσσαλονίκης διοργανώθηκε από 7 - 15 Σεπτεμβρίου 2019, στο Διεθνές Εκθεσιακό Κέντρο Θεσσαλονίκης: <http://tif.helexpo.gr>.

Επόμενη Τιμώμενη Χώρα θα είναι η Γερμανία, η συμμετοχή της οποίας προετοιμάζεται ήδη με εντατικούς ρυθμούς και αναμένεται να εντυπωσιάσει τους επισκέπτες της 85^{ης} ΔΕΘ.





Το Επιμελητήριο Ρεθύμνης έλαβε μέρος με δικό του περίπτερο στην 27^η Διεθνή Έκθεση ΚΑΒΑΛΑ EXPO 2019 η οποία πραγματοποιήθηκε από τις 27 έως τις 30 Σεπτεμβρίου 2019. Στη φετινή Διεθνή Έκθεση ΚΑΒΑΛΑ EXPO, το Ρέθυμνο αποτέλεσε τιμώμενη περιοχή και έτυχε της ανάλογης προβολής από τους διοργανωτές.

Πολυπληθείς επιχειρηματικές αποστολές -μεταξύ άλλων- από την Τουρκία, τη Σερβία, τη Βουλγαρία, τη Ρουμανία και την Κύπρο συμμετείχαν στη φετινή ΚΑΒΑΛΑ EXPO 2019 μέσω των Επιμελητηρίων διαφόρων πόλεων των παραπάνω χωρών, υπογραμμίζοντας το ζωηρό ενδιαφέρον που υπάρχει μεταξύ των χωρών της νότιας Βαλκανικής, και όχι μόνο, για νέες εμπορικές συνεργασίες και συμφωνίες τόσο με την Ελλάδα όσο και με άλλες όμορες περιοχές της νοτιοανατολικής Ευρώπης.

Οι επιχειρήσεις που συμμετείχαν στο περίπτερο του Επιμελητηρίου Ρεθύμνης, είναι οι:

1. Κλάδος Γεώργιος & Κλάδου Στυλιανή - **Τυροκομείο «ΨΗΛΟΡΕΙΤΗΣ».**
 2. Archontiki Soap - **Σαπούνια Αρχοντική:** Χειροποίητα σαπούνια από κρητικό παρθένο ελαιόλαδο.
 3. **Αμαλία Κλάδου** - εργαστήριο παραδοσιακών προϊόντων.
- Η διοίκηση του Επιμελητηρίου Ρεθύμνης Εκπροσωπήθηκε από τον **Γενικό Γραμματέα του Δ.Σ. κ. Ευάγγελο Μανιουδάκη** και το μέλος **κ. Νικόλαο Ρειζάκη, Αντιπρόεδρο του ΕΟΑΕΝ.**

Φέτος για πρώτη φορά διοργανώθηκε παράλληλα με την έκθεση το 1^ο International Business Forum με συμμετοχή



ΤΟ ΕΠΙΜΕΛΗΤΗΡΙΟ ΡΕΘΥΜΝΗΣ ΣΤΗΝ 27^η ΔΙΕΘΝΗ ΕΚΘΕΣΗ ΚΑΒΑΛΑ EXPO 2019



σημαντικών επιχειρήσεων και φορέων από την Ελλάδα, την Τουρκία, την Βουλγαρία, την Σερβία, την Ρουμανία και την Βόρεια Οσσετία. Στο φόρουμ αυτό συζητήθηκαν οι επιχειρηματικές ευκαιρίες και προοπτικές για συνεργασία μεταξύ της Ελλάδας και των χωρών αυτών. Στη διάρκεια του επιχειρηματικού φόρουμ όπου συμμετείχε η Ρεθυμνιώτικη αποστολή, παρουσιάστηκαν όλες οι αναπτυξιακές ευκαιρίες που υπάρχουν στις χώρες της νότιας Βαλκανικής από εκπροσώπους επιμελητηρίων όπως της Σερβίας, της Ρουμανίας, της Τουρκίας, και της Βουλγαρίας.

Διαβάστε αναλυτικά την ομιλία του κ. Ρεϊζάκη:

«Καλησπέρα σας

Νιώθω ιδιαίτερη χαρά και τιμή που η Καβάλα τιμάει το Ρέθυμνο αλλά και όλη την Κρήτη.

Είναι γνωστή η ιστορική σχέση των Μακεδόνων με τους Κρητικούς, αφού στους αγώνες για την απελευθέρωση της Μακεδονίας μεγάλο βάρος σήκωσαν οι εθελοντές Κρητικοί. Είναι χαρακτηριστικό ότι από τους 6.000 μακεδονομάχους, οι 3.000 ήταν Κρητικοί, 700 από τους οποίους, πότισαν με το αίμα τους τη μακεδονική γη, ενώ από τους τρεις γενικούς αρχηγούς του μακεδονικού αγώνα, οι δύο ήταν Κρητικοί.

Η Κρήτη, ένα από τα ωραιότερα νησιά της Μεσογείου, και ένα από τα ομορφότερα της Ελλάδας διαθέτει πανέμορφες τοποθεσίες όπου μπορεί ο επισκέπτης, εκδρομέας να επισκεφθεί. Λόγω της μεγάλης έκτασής της διαθέτει μία ποικιλόμορφη ομορφιά όπου ταλαντεύεται ανάμεσα στην άγρια φύση των βουνών και τα γαλήνια νερά των παράκτιων περιοχών της.

Επίσης η παράγει πάνω από το 5% του ΑΕΠ. Ο νομός Ρεθύμνου, μιας και βρίσκεται στο κέντρο της Κρήτης διαθέτει και τα δύο παραπάνω χαρακτηριστικά: Ορεινά χωριά μέσα σε δύσβατες περιοχές από συστάδες βουνών αλλά και παραθαλάσσια χωριά που τα αγκαλιάζει το κύμα κρυστάλλινων νερών.

Το Ρέθυμνο **“Η πόλη των τεχνών και των γραμμάτων”** είναι η τρίτη μεγαλύτερη πόλη της Κρήτης. Ο συνολικός πληθυσμός του νομού ανέρχεται στις 85.000 κατοίκους.

Τα πρώτα στοιχεία ύπαρξης ζωής στο Ρέθυμνο χρονολογούνται από την υστερομινωική περίοδο. Σαν πόλη η αρχαία Ρίθυμνα έφτασε στην ακμή της τον 4^ο και 3^ο αιώνα π.Χ.

Μετά τη Δ' Σταυροφορία (1204) η Κρήτη παραχωρήθηκε στους Βενετούς, οι οποίοι σύντομα κατάλαβαν τη σπουδαιότητα της θέσης του Ρεθύμνου αφού το λιμάνι του διακινούσε σημαντικές ποσότητες εμπορευμάτων.

Από τότε πέρασαν διάφοροι κατακτητές που άλλοι άφησαν σημαντικά μνημεία και κτήρια και άλλοι δυστυχώς κατέστρεψαν παρά πολλά.

Σήμερα το Ρέθυμνο έχει αλλάξει σελίδα και θεωρείται ένας από τους κυριότερους τουριστικούς προορισμούς της χώρας (το 16,5 του πληθυσμού εργάζεται στον τουριστικό τομέα) και ένας από τους πρωτοπόρους νόμους στην κτηνοτροφία, τυροκομία πρωτογενή τομέα με πάνω από το 23% να εργάζεται εκεί αλλά και έδρα σημαντικότετων εταιριών εμπορίου τουρισμού διεθνούς κύκλου εργασιών.

ΔΡΑΣΤΗΡΙΟΤΗΤΕΣ



Όλοι έχετε ακούσει για την Κρητική διατροφή και τα οφέλη της στην υγεία . Έχουν ασχοληθεί με την μελέτη της από το 1948 πάνω από 30 πανεπιστήμια παγκοσμίως αυτό μας έδωσε την ώθηση (μέσα στην κρίση λίγο παραπάνω) να αυξήσουμε την εξωστρέφεια της καθημερινότητας μας .

Στο Ρέθυμνο λοιπόν η φύση μας δίνει εκλεκτό κρητικό ελαιόλαδο . το εξαιρετικό κρασί , η φημισμένη τσιουδιά . τη μοναδική γραβιέρα φέτα ανθότυρο , το μυρωδάτο απάκι , το σταμναγκάθι , το χαρούφι και τα υπόλοιπα προϊόντα που συμπληρώνουν το παζλ που λέγεται κρητική διατροφή , αλλά και όλα αυτά μαζί είναι ο κύριος μοχλός της οικονομίας του τόπου με εξαγωγές των προϊόντων μας σε όλο τον κόσμο .

Χαρακτηριστικό του νομού Ρεθύμνου είναι τα βουνά. Ο Ψηλορείτης είναι το ψηλότερο βουνό της Κρήτης, που ο όγκος του καταλαμβάνει το 1/5 της συνολικής έκτασης του νομού . Οι παραλίες του Ρεθύμνου είναι μοναδικής φυσικής ομορφιάς και εναλλάσσεται η αμμώδης οργανωμένη παραλία του βορά με την άγρια και σε πολλές περιπτώσεις ανεξερεύνητη και απάτητη ακτογραμμή του νότου. Το φοινικόδασος του Πρέβελη, το Δαμνο-νι, η Τριόπετρα ο Άγιος Παύλος και η επισκοπή θα αποζημιώσουν και τον πιο απαιτητικό παραθεριστή.

Αλλά και η ενδοχώρα του νομού προσφέρει έντονες συγκινήσεις στον επισκέπτη με τις φυσιολατρικές διαδρομές, τα θρησκευτικά μνημεία και τους παραδοσιακούς οικισμούς. Το ηρωικό Αρκάδι, ο Πρέβελης της Αντίστασης, μαζί με τη Μονή Μυριοκεφάλων, το νέο Μουσείο της Ελευθέρας, η Αργυρούπολη με τις πηγές της και το δροσόλουστο Σπήλι, τα μαρτυρικά Ανώγεια και οι Μαργαρίτες του πηλού, μαζί με το φαράγγι των Μύλων και τα σπήλαια του Μελιδονίου και των Ζωνιανών,



Φυσικά το καρναβάλι μας που πλέον είναι το 2ο μεγαλύτερο στην Ελλάδα και οπωσδήποτε σε κάποιο πανηγύρι, της Αρχοντικής που γίνεται το πρώτο Σάββατο του Αυγούστου είναι μια παρά πολύ καλή πρόταση.

Όλα αυτά συνθέτουν έναν μοναδικό και πλούσιο καρβιά εναλλακτικού και πολιτιστικού τουρισμού.

Σας προσκαλούμε όλους στο Ρέθυμνο. Στην πατρίδα του Δία! Εδώ που γεννήθηκε η φιλοξενία! Ελάτε να τη ζήσετε!

Σας ευχαριστώ πολύ.

Επίσης μπορείτε να περάσετε από το περίπτερο του Επιμελητηρίου μας εδώ στην Καβάλα EXPO να δοκιμάσετε και να μυρίσετε μοναδικά κρητικά προϊόντα».

Η KAVALAEXPO διοργανώνεται κάθε χρόνο στην Καβάλα, την πόλη που αποτελεί το γεωγραφικό σημείο τομής μεταξύ της Ευρώπης και των χωρών της Ανατολικής Ευρώπης. Η KAVALAEXPO πραγματοποιήθηκε στο Εκθεσιακό Κέντρο Καρβάλης «Απόστολος Μαρδύρης».

Η KAVALAEXPO είναι το σημαντικότερο εκθεσιακό γεγονός όχι μόνο για την Καβάλα αλλά και για την ευρύτερη περιοχή. Για μια ακόμα συνεχή χρονιά αναμένεται να συγκεντρώσει το ενδιαφέρον εκθετών και επισκεπτών. <https://www.kavalaexpo.gr>



ΣΑΣ ΠΡΟΣΚΑΛΟΥΜΕ ΣΤΗΝ
ΕΚΘΕΣΗ
ΚΡΗΤΗ Η ΜΕΓΑΛΗ ΣΥΝΑΝΤΗΣΗ
ΤΟΠΙΚΑ ΠΡΟΪΟΝΤΑ & ΓΕΥΣΕΙΣ ΕΛΛΑΔΑΣ

ΑΘΗΝΑ • Πλατεία Δημαρχείου (Κοτζιά)

28 Σεπτεμβρίου έως 6 Οκτωβρίου 2019

Μια γιορτή γεύσης, μουσικής, χορού και πολιτισμού
Πλούσιες παράλληλες εκδηλώσεις
Είσοδος ελεύθερη!

...μονίας έκθεσης
...0:00 μ.μ.



**ΤΟ ΕΠΙΜΕΛΗΤΗΡΙΟ
ΡΕΘΥΜΝΗΣ ΕΠΙΧΟΡΗΓΕΙ
ΤΗ ΣΥΜΜΕΤΟΧΗ ΜΕΛΩΝ ΤΟΥ
ΣΤΗΝ 17^η ΠΑΓΚΡΗΤΙΑ ΕΚΘΕΣΗ:
ΛΑΡΙΣΑ, 7-11 ΝΟΕΜΒΡΙΟΥ 2019**



Την επιχορήγηση μέρους του κόστους συμμετοχής επιχειρήσεων -μελών του, που επιθυμούν να λάβουν μέρος ως εκθέτες στην 17^η Παγκρήτια Έκθεση: «**ΚΡΗΤΗ η Μεγάλη Συνάντηση. Τοπικά Προϊόντα & Γεύσεις Ελλάδας**», αποφάσισε το Διοικητικό Συμβούλιο του Επιμελητηρίου Ρεθύμνης. Η 17^η Παγκρήτια Έκθεση, θα πραγματοποιηθεί στη **Λάρισα**, στην Κεντρική Πλατεία, **από 7 έως 11 Νοεμβρίου 2019**. Στόχος της έκθεσης αυτής είναι να στηρίξει την Κρήτη και να προβάλλει μεταξύ άλλων την Κρητική διατροφή, ως παράγοντα ευεξίας και μακροζωίας.

Οι ενδιαφερόμενες επιχειρήσεις - μέλη του Επιμελητηρίου Ρεθύμνης που πρόκειται να συμμετάσχουν στην έκθεση είναι οι:

- «**Ψηλορείτης**» (Κλάδου Στυλιανή)- παραδοσιακά τυροκομικά προϊόντα Κρήτης
- «**Αμάθεια**» (Βασίλειος Μυριοκεφαλιτάκης) - παραγωγή φυσικών καλλυντικών και σαπουνιών
- «**Αμαλία**» (Αμαλία Κλάδου) - εργαστήριο παραδοσιακών προϊόντων/μαρμελάδας και γλυκισμάτων

Οι επιχειρήσεις που δήλωσαν συμμετοχή, θα επιχορηγηθούν μετά από σχετική απόφαση της Διοίκησης του Επιμελητηρίου Ρεθύμνης.

Περισσότερες πληροφορίες για την έκθεση, καθώς και το σχετικό το πληροφοριακό υλικό μπορείτε να βρείτε στην επίσημη ιστοσελίδα της έκθεσης:

<https://pagritiaekthesi.gr/larisa/>



ΣΤΗΝ ΚΕΡΚΥΡΑ ΓΙΑ ΤΟ "ΠΑΜΕ ΛΙΜΑΝΙ" ΤΟ ΕΠΙΜΕΛΗΤΗΡΙΟ ΡΕΘΥΜΝΗΣ

Ο Οργανισμός Ηλεκτρικών Σκαφών Ελλάδος και ο Επιμελητηριακός Όμιλος Ανάπτυξης Ελληνικών Νησιών (ΕΟΑΕΝ) με την έγκριση του Υπουργείου Παιδείας & Θρησκευμάτων και υπό την αιγίδα των Υπουργείων Ναυτιλίας & Νησιωτικής Πολιτικής, Υπουργείου Τουρισμού και Υπουργείου Περιβάλλοντος & Ενέργειας συνδιοργανώνουν τον 1^ο Πανελλήνιο Νησιωτικό Σχολικό Διαγωνισμό με τίτλο «Πάμε Λιμάνι» και θέμα τα ηλεκτρικά σκάφη και πλοία. Οι αγωνιστικές φάσεις του διαγωνισμού διεξάγονται σε λιμάνια ανά την Ελλάδα και ο ακριβής χρόνος διεξαγωγής του, υπολογίζεται σε εννέα μήνες και πιο συγκεκριμένα από τις 23 Σεπτεμβρίου 2019 έως και τις 13 Ιουνίου 2020.

Στις εκδηλώσεις έναρξης του 1^{ου} Πανελλήνιου Διαγωνισμού συμμετείχε εκπροσωπώντας το Επιμελητήριο Ρεθύμνης το μέλος του Δ.Σ. και Αντιπροεδρος του ΕΟΕΑΝ κ. Νίκος Ρεϊζάκης.



Η ιδέα του διαγωνισμού στηρίζεται στην ανάπτυξη της τεχνολογίας των ηλεκτρικών σκαφών με σκοπό την προστασία του περιβάλλοντος μέσω της διάδοσης της τεχνολογίας αυτής και με ειδικότερους στόχους:

- Την ανάδειξη νέων ταλέντων στο χώρο της Ναυπήγησης και της Μηχανικής των Σκαφών και πλοίων
- Τη δισύνδεση της Δευτεροβάθμιας και Τριτοβάθμιας Εκπαίδευσης με την αγορά εργασίας μέσω της δημιουργίας εικονικών επιχειρήσεων τεχνολογιών αιχμής και
- Την υποστήριξη της δραστηριοποίησης αυτών των επιχειρήσεων εντός της Ελληνικής Νησιωτικής Επικράτειας δίνοντας τη δυνατότητα στις τοπικές νησιωτικές οικονομίες να αναπτύξουν πέραν των παραδοσιακών προφίλ πλούτου (πχ παραδοσιακά προϊόντα, υπηρεσίες τουρισμού κ.α.), αυτό της κατασκευής και παραγωγικής τεχνολογίας, επιχειρώντας με τον τρόπο αυτό να συμβάλει στην επανεκκίνηση της βιοτεχνίας και βιομηχανίας στην χώρα μας, χρησιμοποιώντας ως άρμα τον ναυπηγικό τομέα στον οποίο η χώρα μας διατηρεί μακράιωνη παράδοση.

Ο διαγωνισμός απευθύνεται σε μαθητές της Δευτεροβάθμιας Εκπαίδευσης από 13 έως 18 ετών που φοιτούν σε Περιφέρειες της Νησιωτικής Ελλάδας και νομούς της ηπειρωτικής χώρας στους οποίους ανήκουν νησιά. **Για περισσότερες πληροφορίες οι ενδιαφερόμενοι μπορούν να επισκεφθούν την ηλεκτρονική διεύθυνση www.pamelimani.gr**

ΔΩΡΕΑΝ ΕΓΓΡΑΦΗ ΣΤΗ ΜΕΓΑΛΥΤΕΡΗ ΗΛΕΚΤΡΟΝΙΚΗ ΑΓΟΡΑ

Το Επιμελητήριο Ρεθύμνης στηρίζει την επιχειρηματικότητα!

Το Επιμελητήριο Ρεθύμνης συμμετέχει στην πλατφόρμα **DirectMarket** και σας δίνει εντελώς ΔΩΡΕΑΝ τη δυνατότητα να προβάλλετε την Επιχείρησή σας και τα προϊόντα σας μέσα από την Ηλεκτρονική Αγορά του, στην Ιστοσελίδα του www.eber.gr

και ταυτόχρονα με ίδιο περιεχόμενο στην Πανελλαδική Αγορά www.directmarket.gr, σε 2 γλώσσες.

Ανεβάστε εύκολα τα προϊόντα σας στο **DirectMarket.gr** το μοναδικό e-Mall στην Ελλάδα με πλήρες αυτοδιαχειριζόμενο Ηλεκτρονικό Ράφι Προϊόντων. Ήδη προβάλλονται με επιτυχία ήδη 1400 επιχειρήσεις και 600.000 προϊόντα με σημαντικές πωλήσεις και επισκεψιμότητα.

Η διαχείριση της προβολής σας και των παραγγελιών γίνεται αποκλειστικά και μόνο από εσάς. Οι παραγγελίες εμφανίζονται στη ειδική διαχειριστική εφαρμογή για Εμπόρους (πρόσβαση από το mystore.directmarket.gr) ενώ αποστέλλονται ταυτόχρονα με email ενώ σύντομα και με SMS.

Εάν επιθυμείτε τη συμμετοχή σας κάντε απλώς τα παρακάτω βήματα:

1. Επισκεφθείτε το www.directmarket.gr (Μπορείτε να ακολουθήσετε την ίδια ακριβώς διαδικασία και μέσα από την Ηλεκτρονική Αγορά του Επιμελητηρίου Ρεθύμνης) <https://www.directmarket.gr/dmarket/marketplc/index.jsp?chambercd=30>
2. Επιλέξτε Εγγραφή και συμπληρώστε την Online Φόρμα Εγγραφής
 - Μετά την εγγραφή σας θα λάβετε ένα email με αναλυτικές οδηγίες ώστε να συνδεθείτε και να ανεβάσετε λίγα στοιχεία για την Επιχείρησή σας όπως: κείμενο, φωτογραφίες, θέση στο χάρτη κ.ά. αλλά και πως να δείτε την Διαχειριστική Εφαρμογή για Επιχειρήσεις.
 - Εάν υπάρχει η δυνατότητα, στείλτε στο info@directmarket.gr το Αρχείο XML (σε link τύπου Skrutz ή Bestprice) που περιλαμβάνει τα προϊόντα σας ώστε να τα ανεβάσουμε και να προγραμματίσουμε την αυτόματη ανανέωση τους ανά όσες ημέρες επιθυμείτε.
 - Συμπληρώστε τα Μεταφορικά Κόστη και τους Τρόπους Πληρωμής που επιθυμείτε

ΑΝΕΛΛΗΝΙΑ ΗΛΕΚΤΡΟΝΙΚΗ ΑΓΟΡΑ
www.directmarket.gr



e-commerce

- Η μόνη υποχρέωση που έχετε όταν λαμβάνετε παραγγελίες από το Directmarket.gr είναι να αλλάζετε το status σε Ανεστάλη ή Ακυρώθηκε ώστε να παραμένει σωστά ενημερωμένο το σύστημα παραγγελιών.

Εκτός από τις πιθανές πωλήσεις, η Επιχείρησή σας αποκτά τεράστια δυναμική στο SEO (Βελτιστοποίηση στις Μηχανές Αναζήτησης) και του δικού σας κανονικού e-shop καθώς όλα τα προϊόντα σας και τα στοιχεία σας θα έχουν πλέον ετεροαναφορές στο διαδίκτυο στην Πανελλήνια και την Τοπική Ηλεκτρονική Αγορά του Ρεθύμνου.

Για περισσότερες πληροφορίες επικοινωνήστε με το Τμήμα Ηλεκτρονικής Αγοράς Δευ-Παρ 9:30-17:30 στα παρακάτω στοιχεία επικοινωνίας:

ΠΛΗΡΟΦΟΡΙΕΣ / ΥΠΟΣΤΗΡΙΞΗ

Εταιρία Υλοποίησης **DirectMarket.gr**

Knowledge Broadband Services A.E.

Τηλ: 2610-452820, Fax: 2610-453819

Δευτέρα - Παρασκευή: 09:00 - 17:00

Web: www.knowledge.gr

Email: info@directmarket.gr

ΘΕΛΕΤΕ ΝΑ ΣΑΣ ΣΤΕΛΝΟΥΜΕ ΤΟ NEWSLETTER ΜΑΣ;

Στο Επιμελητήριο Ρεθύμνης σεβόμαστε τα προσωπικά σας δεδομένα, και με αφορμή την εφαρμογή του νέου κανονισμού προστασίας προσωπικών δεδομένων (GDPR) θέλουμε να σας ενημερώσουμε για τον τρόπο με τον οποίο τα διαχειριζόμαστε:

- Εγγυόμαστε την ασφαλή αποθήκευση των προσωπικών σας δεδομένων χρησιμοποιώντας την πιο αξιόπιστη υπηρεσία παγκοσμίως, για τη διαχείριση λιστών e-mails, την υπηρεσία "Mailchimp".
- Τα προσωπικά σας δεδομένα (e-mail, ονοματεπώνυμο, κτλ) δεν πρόκειται ποτέ να διατεθούν σε τρίτους για διαφημιστικούς ή άλλους σκοπούς.
- Η συνδρομή σας στο Επιμελητήριο Ρεθύμνης αφορά αποκλειστικά και μόνο στη λήψη των ηλεκτρονικών μας ενημερώσεων (Newsletters).

Αν θέλετε να σας στέλνουμε τα ενημερωτικά μας δελτία (Newsletters) θα πρέπει να καταχωρίσετε τα στοιχεία επικοινωνίας σας πατώντας στον παρακάτω σύνδεσμο. <http://www.eber.gr/index.php?newsletter>.

Ακόμα και μετά την επιβεβαίωση, μπορείτε να διαγραφείτε όποτε θέλετε, με ένα μόνο κλικ στο κάτω μέρος κάθε Newsletter μας.

ΕΠΙΜΕΛΗΤΗΡΙΟ
ΡΕΘΥΜΝΗΣ



1^η ΔΙΕΘΝΗΣ ΕΚΘΕΣΗ ΘΕΜΑΤΙΚΟΥ ΤΟΥΡΙΣΜΟΥ ΓΑΣΤΡΟΝΟΜΙΑΣ

Πραγματοποιείται από 19 έως 21 Οκτωβρίου 2019 στο Στάδιο Ειρήνης και Φιλίας (ΣΕΦ), η 1^η Διεθνής Έκθεση Θεματικού Τουρισμού - Γαστρονομίας και Οίνου.

Η έκθεση τελεί υπό την αιγίδα των Υπουργείων Τουρισμού και Αγροτικής Ανάπτυξης και Τροφίμων, του Υπουργείου Ναυτιλίας και Νησιωτικής Πολιτικής, του Ελληνικού Οργανισμού Τουρισμού (ΕΟΤ), του Συνδέσμου Ελληνικών Τουριστικών Επιχειρήσεων (ΣΕΤΕ), της Συνομοσπονδίας Επιχειρηματιών Τουριστικών Καταλυμάτων Ελλάδος (ΣΕΤΚΕ) του

Εμπορικού και Βιομηχανικού Επιμελητηρίου Αθηνών (ΕΒΕΑ), του Εμπορικού και Βιομηχανικού Επιμελητηρίου Πειραιώς (ΕΒΕΠ), της Ένωσης Ξενοδόχων Αθηνών - Αττικής & Αργοσαρωνικού (ΕΞΑΑΑ), του Επιμελητηριακού Όμιλου Ανάπτυξης Ελληνικών Νησιών (Ε.Ο.Α.Ε.Ν.), του Ελληνικού Δικτύου Μικρών Νησιών (Ε.Δ.Μ.Ν), της Ένωσης Περιφερειών

Ελλάδας της Conference of Peripheral Maritime Regions CPMR και άλλα Υπουργεία και φορείς.

Η 1^η Διεθνής Έκθεση Θεματικού Τουρισμού (Εναλλακτικού Τουρισμού) Γαστρονομίας και Οίνου είναι η πρώτη έκθεση για τον εναλλακτικό τουρισμό που πραγματοποιείται στην Ελλάδα και χωρίζεται σε 2 ενότητες:



ATHENS 2019
ttgw
Thematic Tourism Gastronomy Wines

27-29.9.2019 ▶ Στάδιο Ειρήνης και Φιλίας
Thematic Tourism Gastronomy Wines
Διεθνής Έκθεση Θεματικού
Τουρισμού Γαστρονομίας και οίνου

CONTACT:

☎ 211-012-9575

📍 www.ttgw.gr

✉ ttgw@ttgw.gr



Α' Ενότητα

- Θεματικός (Εναλλακτικός) Τουρισμός
- Αγροτικός Τουρισμός (Αγροτικές Δραστηριότητες που σχετίζονται με την Γεωργία, Κτηνοτροφία, Μελισσοκομία κλπ., Παρατήρηση Οικοσυστήματος)
- Αθλητικός Τουρισμός (Αθλητικές διοργανώσεις ,δραστηριότητες & Event, Αλεξίπτωτο Πηλαγιάς, Αναρρίχηση, Golf, Ορειβασία, Ορειβατικό Σκι, Ορεινή Ποδηλασία, Ορεινό Τρέξιμο)
- Αρχαιολογικός Τουρισμός (Αρχαιολογικοί Χώροι, Μνημεία, Μουσεία)
- Αστικός Τουρισμός (Ανάπτυξη προορισμών City Break, Αγορές, Αρχιτεκτονική, Διασκέδαση, Εμπειρία, Εμπορικά Κέντρα, Ένταξη Πολιτιστικών Διαδρομών, Ιστορία κλπ.)
- Γεωτουρισμός (Γεωπάρκα, Σπήλαια) εκπαιδευτικός Τουρισμός (Προγράμματα Εκπαιδευτικού και Πολιτιστικού χαρακτήρα, Γνωριμία με την Ελληνική Πολιτιστική Κληρονομιά)
- Θαλάσσιος Τουρισμός (Αθλητικός Τουρισμός, Θαλάσσια Παιχνίδια, Θαλάσσια Πάρκα, Καταδυτικός Τουρισμός, Μαρίνες, Τουρισμός Κρουαζιέρας, Σκάφη Αναψυχής)
- Θρησκευτικός Τουρισμός (Εκκλησίες, Μοναστήρια)
- Ιαματικός Τουρισμός (Ιαματικές πηγές, Κέντρα, Υπηρεσίες)
- Ιατρικός Τουρισμός
- Οικοτουρισμός (Αναπτύσσετε σε οικολογικά αξιόλογες και κυρίως θεσμοθετημένης περιβαλλοντικής προστασίας περιοχές πχ. περιοχές Natura)
- Πολιτιστικός τουρισμός (Επισκέψεις σε Μουσεία, Κάστρα, Ιστο-

ρικά Μνημεία, Έθιμα και Μουσικά Δρώμενα, Πολιτιστικές εκδηλώσεις, Φεστιβάλ)

- Συνεδριακός τουρισμός (Εκθεσιακά Κέντρα, Συνεδριακά Κέντρα)
- Τουρισμός υγείας και ευεξίας (Eu ζην), (Θαλασσοθεραπεία, Θεραπευτικά Προγράμματα, Yoga, Spa κλπ.)
- Τουρισμός Περιπέτειας (Αναρρίχηση, Canoe Kayak, Canyoning, Ιππασία, Καγак ποταμού, Mountain Biking, Ορειβατικοί & Πεζοπορικοί Σύλλογοι, Ποδηλασία, Rafting, Ταξίδια περιπέτειας, Trekking ποταμού, Υπαίθριες Δραστηριότητες)
- Χειμερινός Τουρισμός (Σκι, Χειμερινά Σπορ, Χιονοδρομικά Κέντρα)

Β' Ενότητα

- Γαστρονομία, Παραδοσιακά Ποτά και Οίνος.
- Ειδικό αφιέρωμα στην Γαστρονομία και τον Οίνο (Γεύσεις, Δρόμοι Κρασιού, Ζυθοποιίες, Κτήματα, Οινοποιεία, Παραδοσιακά Εστιατόρια, Παραδοσιακά Προϊόντα, Ποτοποιίες, Τοπικοί Συνεταιρισμοί)
- Οι επαγγελματίες του κλάδου θα έχουν την ευκαιρία να παρουσιάσουν τις υπηρεσίες και τα προϊόντα τους σε ένα ευρύ κοινό στην Ελλάδα και το εξωτερικό.

Ιστοσελίδα διοργάνωσης: <https://ttgw.gr>

Δείτε το πρόγραμμα της έκθεσης στον υπερσύνδεσμο:
<https://www.yraithros.gr/wp-content/uploads/2019/08/ΠΡΟΓΡΑΜΜΑ-1η-Διεθνής-Έκθεση-Θεματικού-Τουρισμού-Εναλλακτικού-Τουρισμού-Γαστρονομίας-και-Οίνου.pdf>

ΕΡΕΥΝΑ ΙΜΕ ΓΣΕΒΕΕ - ΕΞΑΜΗΝΙΑΙΟ ΔΕΛΤΙΟ ΟΙΚΟΝΟΜΙΚΟΥ ΚΛΙΜΑΤΟΣ ΜΙΚΡΟΜΕΣΑΙΩΝ ΕΠΙΧΕΙΡΗΣΕΩΝ

Εξαμηνία αποτύπωση οικονομικού κλίματος στις μικρές επιχειρήσεις (0 - 49 άτομα προσωπικό οι οποίες αποτελούν το 99,6% των ελληνικών επιχειρήσεων):

- Μικρή επιβράδυνση της επιχειρηματικής δραστηριότητας το Α εξάμηνο του 2019 με υψηλές προσδοκίες για το μέλλον
- Θετικές οι επιδόσεις στην μεταποίηση
- Υπερφορολόγηση και έλλειψη χρηματοδότησης ανασχετικοί παράγοντες για ζήτηση και επενδύσεις





Η εξαμηνιαία έρευνα οικονομικού κλίματος στις μικρές και πολύ μικρές επιχειρήσεις του ΙΜΕ ΓΣΕΒΕΕ, η 22^η κατά σειρά, αποτυπώνει σε ένα βαθμό δυο σημαντικές εξελίξεις: α) την κατάσταση των επιχειρήσεων σχεδόν ένα χρόνο μετά από την ολοκλήρωση των προγραμμάτων δημοσιονομικής προσαρμογής της ελληνικής οικονομίας και β) τις προσδοκίες που έχει δημιουργήσει η πρόσφατη αλλαγή της διακυβέρνησης της χώρας ύστερα από τις εθνικές εκλογές της 7^{ης} Ιουλίου 2019.

Α) Η κατάσταση των μικρών και πολύ μικρών επιχειρήσεων μετά την έξοδο της ελληνικής οικονομίας από τα μνημόνια

Στις τέσσερις προηγούμενες έρευνες κλίματος του ΙΜΕ ΓΣΕΒΕΕ είχε αρχίσει να καταγράφεται μια βελτίωση της οικονομικής δραστηριότητας των μικρών και πολύ μικρών επιχειρήσεων, που ωστόσο οφειλόταν περισσότερο στην ενίσχυση των τάσεων σταθεροποίησης των βασικών δεικτών των ερευνών κλίματος και λιγότερο στην ενίσχυση των δεικτών βελτίωσης της επιχειρηματικής δραστηριότητας. Εξάιρεση αποτέλεσε η προηγούμενη έρευνα (Φεβρουάριος 2019) όπου καταγράφηκε σημαντική αύξηση των δεικτών βελτίωσης με αντίστοιχη μείωση των δεικτών επιδείνωσης για το Β εξάμηνο του 2018, αποτυπώνοντας τις θετικές συνέπειες της εξόδου της ελληνικής οικονομίας από τα μνημόνια.

Ωστόσο η τάση αυτή δεν συνεχίστηκε και για το Α εξάμηνο του 2019 όπου καταγράφεται μια επιβράδυνση της οικονομικής δραστηριότητας ενισχύοντας εκ νέου την υπόθεση της σταθεροποίησης έναντι της ανάκαμψης των μικρομεσαίων επιχειρήσεων. Στο πλαίσιο αυτό, ο γενικός δείκτης οικονομικού κλίματος των ΜμΕ του ΙΜΕ ΓΣΕΒΕΕ συνεχίζει να αυξάνεται περαιτέρω, με χαμηλότερη όμως ένταση. Διαμορφώνεται στις 61,9 μονάδες (ιστορικό υψηλό δεκαετίας), έναντι 58,8 μονάδων τον Ιανουάριο του 2019 και 53 μονάδων τον Ιούλιο του 2018.

Η επιβράδυνση της οικονομικής δραστηριότητας των ΜμΕ για το Α εξάμηνο του 2019 γίνεται περισσότερο εμφανής εξετάζοντας τους επιμέρους δείκτες οικονομικού κλίματος του **ΙΜΕ ΓΣΕΒΕΕ**. Ειδικότερα ο δείκτης κύκλου εργασιών των πολύ μικρών και μικρών επιχειρήσεων μετά την σημαντική αύξηση που κατέγραψε το Β εξάμηνο του 2018 διαμορφώνεται στις 58,4 μονάδες έναντι 62,3 τον Ιανουάριο του 2019 και 51,8 τον Ιούλιο του 2018. Ανάλογη είναι η εικόνα και στον δείκτη ζήτησης όπου διαμορφώνεται στις 61 μονάδες, έναντι 63,9 μονάδων τον Φεβρουάριο του 2019 και 54,2 μονάδων τον Ιούλιο του 2018.

Η επιβράδυνση που καταγράφεται στην έρευνα του ΙΜΕ ΓΣΕΒΕΕ συμβαδίζει με τα στοιχεία που έχουν δημοσιευτεί από την ΕΛΣΤΑΤ. Ενδεικτικά αναφέρονται ο κύκλος εργασιών στην βιομηχανία, στο λιανικό και χονδρικό εμπόριο και στον τομέα της παροχής υπηρεσιών καταλύματος και εστίασης όπου σημειώνεται πτώση στους κύκλους εργασιών των παραπάνω κλάδων. Συνάδει επίσης με την επιβράδυνση που καταγράφεται στο ΑΕΠ για το 1^ο τρίμηνο του 2019 (ΕΛΣΤΑΤ) όπου, αν και παρουσιάζει αύξηση της τάξης του 0,2% σε σχέση με το προηγούμενο τρίμηνο και 1,3% σε σχέση με το προηγούμενο έτος, υπολείπεται της αντίστοιχης αύξησης του 2018 σε σύγκριση με το 2017 (0,5% και 2,6% αντίστοιχα). Επιπλέον η συνολική καταναλωτική δαπάνη που θα μπορούσε να τροφοδοτήσει περαιτέρω την οικονομική δραστηριότητα ουσιαστικά δεν μεταβλήθηκε καταγράφοντας το 1^ο τρίμηνο του 2019 μείωση κατά -0,1% σε σχέση με το προηγούμενο τρίμηνο και αύξηση 0,1% σε σχέση με το αντίστοιχο τρίμηνο του 2018 (ΕΛΣΤΑΤ). Η διατήρηση της μάλιστα σε αυτό το επίπεδο οφείλεται στην αύξηση της ιδιωτικής κατανάλωσης κατά 0,2%, που φαίνεται πως τροφοδοτήθηκε κυρίως από την αύξηση του κατώτατου μισθού, η οποία όμως εξανεμίζεται από την σημαντική μείωση κατά -5% της δημόσιας κατανάλωσης, προκειμένου να επιτευχθούν οι στόχοι για το πρωτογενές πλεόνασμα.

Όσον αφορά την ρευστότητα ο σχετικός δείκτης, παρά την βελτίωση που καταγράφει (53 μονάδες έναντι 51,4 το Φεβρουάριο του 2019) συνεχίζει να διατηρεί χαμηλές επιδόσεις σε σύγκριση με τους υπόλοιπους δείκτες, επιβεβαιώνοντας ότι η απουσία ή αδυναμία πρόσβασης σε χρηματοδότηση αποτελεί μόνιμο διαρθρωτικό χαρακτηριστικό της ελληνικής μικρής και πολύ μικρής επιχειρηματικότητας, και ως τέτοιο επηρεάζει τις προοπτικές ανάκαμψης ιδίως των πολύ μικρών επιχειρήσεων. Άλλωστε σε ακόμη μια έρευνα του **ΙΜΕ ΓΣΕΒΕΕ** είναι εμφανής η απουσία τραπεζικής χρηματοδότησης ιδίως των πολύ μικρών επιχειρήσεων. Αποτελεί πλέον διαχρονικό χαρακτηριστικό ότι 9 στις 10 μικρές και πολύ μικρές επιχειρήσεις δεν αναζητούν τραπεζική χρηματοδότηση ενώ από τις λίγες επιχειρήσεις που απευθύνονται προς τις τράπεζες τελικά μόνο οι μισές χρηματοδοτούνται. Ως προς την επενδυτική δραστηριότητα τα στοιχεία του Α εξαμήνου του 2019 είναι ελαφρώς καλύτερα σε σχέση με εκείνα του Β εξαμήνου του 2018. Συγκεκριμένα το 14,9% των ερωτώμενων δήλωσαν ότι αύξησαν την επενδυτική τους δραστηριότητα (13% το Β εξάμηνο του 2018) γεγονός που συμβαδίζει με τα στοιχεία της ΕΛΣΤΑΤ όπου ο ακαθάριστος σχηματισμός παγίου κεφαλαίου για το 1^ο τρίμηνο του 2019 εμφανίζεται αυξημένος σε σχέση με το προηγούμενο τρίμηνο.

Ωστόσο η απουσία χρηματοδότησης όπως ήδη προαναφέρθηκε σε συνδυασμό με την υπερφορολόγηση και την απουσία κινήτρων καθιστούν τις επενδύσεις αυτές περιορισμένης κλίμακας. Αυτό προκύπτει από το εύρημα ότι οι 9 στις 10 επιχειρήσεις (88,5%) χρηματοδοτούν τις επενδύσεις τους με ίδια κεφάλαια ενώ μόλις το 4,1% τις χρηματοδοτεί μέσω τραπεζικού δανεισμού. Η δυσκολία του χρηματοπιστωτικού τομέα να χρηματοδοτήσει την πραγματική οικονομία έχει εξελιχθεί σε ένα σοβαρό διαρθρωτικό πρόβλημα που σε συνδυασμό με την υπερφορολόγηση και την υπερχρέωση καθλώνει τις προοπτικές ανάπτυξης.

Η θεσμοθέτηση από την προηγούμενη κυβέρνηση και η αναμενόμενη δημιουργία και λειτουργία από την υφιστάμενη κυβέρνηση της Ελληνικής Αναπτυξιακής Τράπεζας εφόσον θα επικεντρώνεται στις ανάγκες των μικρών και πολύ μικρών επιχειρήσεων παρέχοντας τόσο κεφάλαια για την πραγματοποίηση επενδύσεων, όσο και κεφάλαια για την καθημερινή λειτουργία των επιχειρήσεων, όπως δάνεια μικροχρηματοδότησης ή ακόμα και υπηρεσίες factoring (ιδίως προεξόφλησης τιμολογίων) μπορεί να απελευθερώσει παρα-





γωγικές δυνάμεις με έντονο αναπτυξιακό αποτύπωμα. Και σε αυτήν την έρευνα του **IME ΓΣΕΒΕΕ** τα προβλήματα και οι προοπτικές των επιχειρήσεων δεν χαρακτηρίζονται από ομοιογένεια. Διατηρείται ο ιδιότυπος οικονομικός δυισμός μεταξύ των επιχειρήσεων ανάλογα με το μέγεθος και την ηλικία τους, όπως έχει αναλυθεί στις προηγούμενες έρευνες οικονομικού κλίματος. Σε αυτήν ωστόσο την έρευνα αναδύεται και μια νέα μορφή οικονομικού δυισμού με κλαδική διάσταση. Εκείνο, δηλαδή, που αποτυπώνεται πολύ έντονα και για πρώτη φορά είναι η σημαντική βελτίωση των δεικτών του κλάδου της μεταποίησης κατά περίπου 10 μονάδες έναντι των κλάδων του εμπορίου και των υπηρεσιών. Η βελτίωση της οικονομικής δραστηριότητας των μεταποιητικών επιχειρήσεων υποστηρίζεται και από το εύρημα ότι κατά μ.ο. αξιοποιούν το 60,7% του παραγωγικού τους δυναμικού, ποσοστό σημαντικά υψηλότερο σε σχέση με το 2017 που ήταν στο 51,3%. Η βελτίωση της μεταποιητικής δραστηριότητας αναμφίβολα αποτελεί ένα από τα θετικά στοιχεία της έρευνας κλίματος. Το επόμενο ωστόσο διάστημα θα φανεί εάν τα στοιχεία αυτά είναι συγκυριακά ή αποτελούν τα πρώτα σημάδια μετασχηματισμού των επιχειρήσεων του μεταποιητικού κλάδου και αναγωγής του σε ατμομηχανή της ανάπτυξης.

Β) Οι προσδοκίες / προβλέψεις των μικρών και πολύ μικρών επιχειρήσεων μετά από τις εκλογές της 7^{ης} Ιουλίου

Οι προσδοκίες σχετικά με την πορεία των επιχειρήσεων το επόμενο εξάμηνο καταγράφουν ιστορικό υψηλό δεκαετίας. Μάλιστα για πρώτη φορά στις έρευνες κλίματος του **IME ΓΣΕΒΕΕ** τόσο ο γενικός δείκτης για την οικονομική κατάσταση το επόμενο εξάμηνο όσο και οι επιμέρους δείκτες προσδοκιών του κύκλου εργασιών, της ζήτησης, της ρευστότητας, των παραγγελιών και της απασχόλησης υπερτερούν των δεικτών επιδείνωσης. Το 31% των επιχειρήσεων αναμένει βελτίωση (έναντι 26,4% τον Ιανουάριο 2019 και 17,5% τον Ιούλιο 2018), το 38,5% καμία μεταβολή (έναντι 38,2% τον Ιανουάριο 2019 και 36,8% τον Ιούλιο 2018), ενώ μόλις το 16,6% των επιχειρήσεων αναμένει επιδείνωση (έναντι 29,3% τον Ιανουάριο του 2019 και 37,6% τον Ιούλιο του 2018).

Ως προς τις επενδυτικές προβλέψεις για το επόμενο εξάμηνο η έρευνα καταγράφει το μεγαλύτερο ποσοστό πρόθεσης αύξησης των επενδύσεων των ερευνών οικονομικού κλίματος του **IME ΓΣΕΒΕΕ** καθώς το 15,4% των επιχειρήσεων δηλώνει πως θα πραγματοποιήσει επενδύσεις το επόμενο διάστημα.

Εάν τα στοιχεία αυτά επιβεβαιωθούν και σε συνδυασμό με την θετική ψυχολογία που έχει δημιουργηθεί από την μείωση της φορολογίας και τις πρόσφατες ασφαλιστικές και φορολογικές ρυθμίσεις, πιθανόν να δημιουργήσουν τις προϋποθέσεις επίτευξης του στόχου του πρωτογενούς πλεονάσματος για το 2019. Ωστόσο αυτό εξαρτάται από την πορεία του τουρισμού, όσο και από τις εξελίξεις στο πεδίο των διεθνών οικονομικών ανταγωνισμών και των γεωπολιτικών κινδύνων.

Τα κυριότερα συμπεράσματα της έρευνας του **IME ΓΣΕΒΕΕ, που πραγματοποιήθηκε από την εταιρεία **MARC AE** σε πανελλαδικό δείγμα 806 πολύ μικρών και μικρών επιχειρήσεων (0-49 άτομα προσωπικό) στο διάστημα 15-23 Ιουλίου 2019, βρίσκονται στην ιστοσελίδα: <https://www.gsevee.gr/deltiatupou/1013-22-2-2019>**

Έρευνα ΙΜΕ ΓΣΕΒΕΕ - Αύγουστος 2019

Εξαμηνιαία αποτύπωση οικονομικού κλίματος στις μικρές επιχειρήσεις

Γενική Οικονομική Κατάσταση

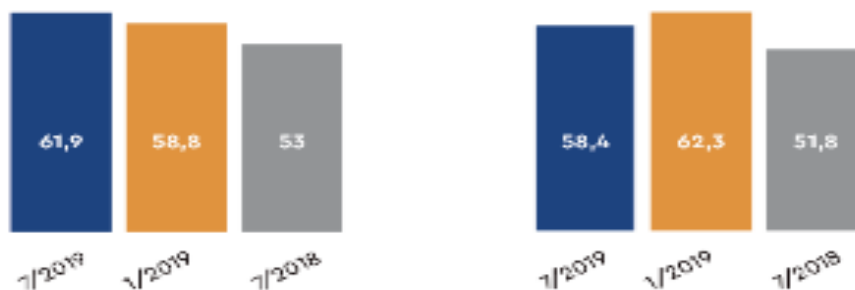

Ο γενικός δείκτης οικονομικού κλίματος για τις μικρές και πολύ μικρές επιχειρήσεις **ενισχύεται** περαιτέρω με **χαμηλότερη** ωστόσο **ένταση**

Ο δείκτης κύκλου εργασιών των πολύ μικρών και μικρών επιχειρήσεων μετά την σημαντική αύξηση που κατέγραψε το Β εξάμηνο του 2018 **παρουσιάζει επιβράδυνση**

εγγραφές νέων επιχειρήσεων > διαγραφές επιχειρήσεων

Κίνητρα & Εμπόδια



Περισσότερες από **7** στις **10** επιχειρήσεις θεωρούν ότι το μεγαλύτερο **εμπόδιο** για την ανάπτυξη τους είναι η **υψηλή φορολογία**

Οι **προσδοκίες** σχετικά με την πορεία των επιχειρήσεων το επόμενο εξάμηνο καταγράφουν **ιστορικό υψηλό δεκαετίας**. Μάλιστα για πρώτη φορά στις έρευνες κλίματος του ΙΜΕ ΓΣΕΒΕΕ τόσο ο γενικός δείκτης για την οικονομική κατάσταση το επόμενο εξάμηνο όσο και οι επιμέρους δείκτες προσδοκιών του κύκλου εργασιών, της ζήτησης, της ρευστότητας, των παραγγελιών και της απασχόλησης υπερτερούν των δεικτών επιδείνωσης.

Επιχειρηματικό Περιβάλλον

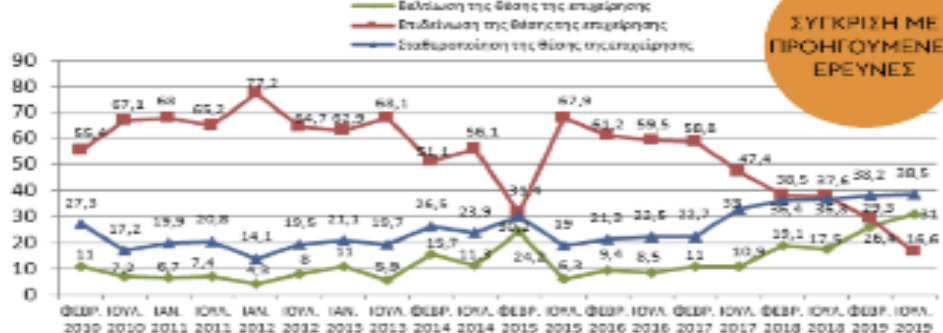

ΜΙΚΡΗ ΕΠΙΒΡΑΔΥΝΣΗ ΤΗΣ ΕΠΙΧΕΙΡΗΜΑΤΙΚΗΣ ΔΡΑΣΤΗΡΙΟΤΗΤΑΣ ΤΟ Α' ΕΞΑΜΗΝΟ ΤΟΥ 2019 ΜΕ ΥΨΗΛΕΣ ΠΡΟΣΔΟΚΙΕΣ ΓΙΑ ΤΟ ΜΕΛΛΟΝ

Τραπεζική Χρηματοδότηση



Συνεχίζεται η αποκλιμάκωση της ανεργίας καθώς οι επιχειρήσεις που προσέλαβαν προσωπικό είναι περισσότερες από εκείνες που απέλυσαν



Το **38,5%** των μικρών και πολύ μικρών εργαζομένων απασχολούν προσωπικό με μερική απασχόληση.

Δείκτης απασχόλησης (προβλέψεις επόμενου εξαμήνου)

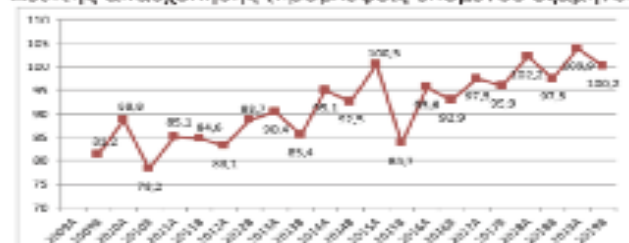

Απασχόληση



35,2%

έχει κάποιου είδους ληξιπρόθεσμη οφειλή

28,7%

έχει κάποιο δάνειο στην τράπεζα

14,4%

έχει ταυτόχρονα ληξιπρόθεσμες οφειλές σε δημόσιο & ασφαλιστικά ταμεία

27,9%

έχουν υπαχθεί σε πάγια ρύθμιση

33,1%

έχουν υπαχθεί στις νέες ρυθμίσεις

35,3%

δεν έχουν υπαχθεί σε ρύθμιση

22,1%

Σταθερά υψηλότερα το ποσοστό των επιχειρήσεων που οφείλουν στο πρώην ασφαλιστικό ταμείο των επαγγελματιών

Οικονομικές υποχρεώσεις



ΒΑΣΙΚΑ ΘΕΜΑΤΑ ΠΟΥ ΑΦΟΡΟΥΝ ΣΤΟ ΕΠΙΧΕΙΡΕΙΝ ΚΑΙ ΠΕΡΙΕΧΟΝΤΑΙ ΣΤΟ ΠΟΛΥΝΟΜΟΣΧΕΔΙΟ ΤΟΥ ΥΠΟΥΡΓΕΙΟΥ ΑΝΑΠΤΥΞΗΣ ΚΑΙ ΕΠΕΝΔΥΣΕΩΝ, ΜΕ ΤΙΤΛΟ «ΕΠΕΝΔΥΩ ΣΤΗΝ ΕΛΛΑΔΑ



Συγκεκριμένες προθεσμίες για την έγκριση των στρατηγικών επενδύσεων. Και ιδιώτες στον έλεγχο των επενδυτικών σχεδίων. Τι αλλάζει στο ΓΕΜΗ. Δημιουργείται Ενιαίος Ψηφιακός Χάρτης.

Σύμφωνα με τα όσα ορίζει το νομοσχέδιο που στόχο έχει τη δημιουργία των προϋποθέσεων για την προσέλκυση επενδύσεων, η έγκριση αδειοδότησης για τις στρατηγικές επενδύσεις ορίζεται **εντός 45 ημερών**, ενώ όταν πρόκειται για την Απόφαση Έγκρισης Περιβαλλοντικών Όρων (ΑΕΠΟ) στρατηγικής επένδυσης, μειώνεται **σε 30 ημέρες**.

Μάλιστα προβλέπει ότι σε περίπτωση άπρακτης παρέλευσης των ημερομηνιών αυτών, λόγω ευθύνης της διοίκησης, συνιστά επιβαρυντική κατάσταση, για την **επιβολή πειθαρχικής ποινής**, τόσο για τον υπάλληλο όσο και για τον προϊστάμενο της εκάστοτε αδειοδοτικής ή γνωμοδοτικής υπηρεσίας.

Η πιστοποίηση υλοποίησης του φυσικού και οικονομικού αντικείμενου των επενδύσεων που υπάγονται σε επενδυτικούς νόμους, μπορεί να γίνεται από ορκωτούς ελεγκτές ή ελεγκτικές εταιρείες, αντί της διοίκησης που ισχύει σήμερα.

Το σχέδιο νόμου προβλέπει τη δημιουργία **Ενιαίου Ψηφιακού Χάρτη** στον οποίο θα αποτυπωθεί το σύνολο των αδιαβάθμητων γεωχωρικών δεδομένων, αλλά και **Εθνικού Μητρώου Υποδομών**.

Με άλλη διάταξη του πολυνομοσχεδίου, οι επιχειρήσεις με οικονομική δραστηριότητα που ασκείται υπό καθεστώς έγκρισης λειτουργίας του ν. 4442/2016 που εγκαθίστανται σε Επιχειρηματικά Πάρκα **απαλλάσσονται από την υποχρέωση λήψης έγκρισης λειτουργίας** και υπόκεινται σε καθεστώς γνωστοποίησης του άρθρου 5 του ν. 4442/2016.

Επίσης, προβλέπεται ότι στις περιοχές όπου υπάρχουν ή πρόκειται να ιδρυθούν μεμονωμένες μεγάλες μονάδες, μπορεί να ιδρυθεί **Επιχειρηματικό Πάρκο Μεμονωμένης Μεγάλης Μονάδας (ΕΠΜΜΜ)**. Ως μεμονωμένες μεγάλες μονάδες θεωρούνται αυτές που έχουν έκταση τουλάχιστον 150 στρέμματα για δραστηριότητες υψηλής όχλησης και 100 στρέμματα για δραστηριότητες μέσης όχλησης.

Οι βιομηχανικές άδειες

Ως προς την απλοποίηση της διαδικασίας αδειοδότησης για τις βιομηχανικές δραστηριότητες, **δεν θα απαιτείται πλέον έγκριση εγκατάστασης για τις δραστηριότητες που εγκαθίστανται, εκσυγχρονίζονται ή επεκτείνονται σε περιοχές στις οποίες καθορίζονται χρήσεις γης βιομηχανίας - βιοτεχνίας**, με βάση τον πολεοδομικό σχεδιασμό οποιουδήποτε επιπέδου. Οι δραστηριότητες αυτές υπάγονται στο καθεστώς γνωστοποίησης.

Επίσης, από την έναρξη ισχύος του νόμου, η λειτουργία των εγκαταστάσεων των δραστηριοτήτων του άρθρου 17 του ν. 4442/2016 που κατατάσσονται στην κατηγορία Α2 ή των εγκαταστάσεων που μετά από εκσυγχρονισμό ή επέκταση κατατάσσονται για πρώτη φορά στην κατηγορία Α2, υπόκειται σε καθεστώς γνωστοποίησης.

Το ΓΕΜΗ

Για τη μείωση της γραφειοκρατίας, το πολυνομοσχέδιο προβλέπει ότι **στο ΓΕΜΗ θα καταχωρούνται αυτοματοποιημένα**, χωρίς τη διενέργεια ελέγχου πληρότητας (τυπικός έλεγχος) ή ελέγχου νομιμότητας, και δημοσιεύονται με την υποβολή με μέριμνα του υπόχρεου της ηλεκτρονικής αίτησης, οι πράξεις και τα στοιχεία που:

- (i) περιβλήθηκαν τον τύπο του συμβολαιογραφικού εγγράφου,
- (ii) αφορούν προσωπικές εταιρείες, εκτός των περιπτώσεων λύσεως, διαγραφής και αναβίωσης,
- (iii) αφορούν κεφαλαιουχικές εταιρείες, εκτός των περιπτώσεων λύσεως, διαγραφής, αναβίωσης και τροποποίησης καταστατικού

Από την αυτοματοποιημένη καταχώριση και δημοσίευση των πράξεων και στοιχείων **εξαιρούνται οι πράξεις Εταιρικών Μετασχηματισμών του ν. 4601/2019 (Α' 44)**.

Παράλληλα εισάγει **αυστηρά πρόστιμα, που ανέρχονται έως και 100.000 ευρώ** στην περίπτωση μη δημοσιοποίησης στοιχείων στο ΓΕΜΗ. Με στόχο να μην χάνονται κονδύλια από την υποεκτέλεση του Προγράμματος Δημοσίων Επενδύσεων, το πολυνομοσχέδιο προβλέπει τη θέσπιση του Εθνικού Προγράμματος Ανάπτυξης το οποίο θα έχει πενταετή ορίζοντα.

Επίσης, μεταξύ άλλων:

- **Δημιουργείται Εθνικό Συμβούλιο Έρευνας Τεχνολογίας και Καινοτομίας (ΕΣΥΤΕΚ)**, που θα αποτελεί το ανώτατο γνωμοδοτικό όργανο της πολιτείας αναφορικά με τη χάραξη στρατηγικής για την έρευνα, την τεχνολογία και την καινοτομία.
- **Συστήνεται ενδιάμεσος φορέας διαχείρισης κοινοτικών και εθνικών προγραμμάτων** στις γενικές γραμματείες Βιομηχανίας και Εμπορίου και Προστασίας Καταναλωτή.
- Παρατείνεται κατά ένα χρόνο και συγκεκριμένα **έως τις 31/12/2020 η προθεσμία υλοποίησης των επενδυτικών σχεδίων** που έχουν υπαχθεί στους αναπτυξιακούς νόμους του 2004 και του 2011.
- Με το πολυνομοσχέδιο, θεσπίζεται και **Εθνικό Πρόγραμμα Απλούστευσης Διαδικασιών** το οποίο αποτελεί το κεντρικό, κυβερνητικό πλαίσιο διυπουργικού συντονισμού, σχεδιασμού και υλοποίησης δράσεων ανασχεδιασμού και απλούστευσης των διοικητικών διαδικασιών, οι οποίες επιδιώκουν την καταπολέμηση της γραφειοκρατίας και τη μείωση των διοικητικών βαρών προς τους πολίτες, τις επιχειρήσεις και τη δημόσια διοίκηση. Το Εθνικό Πρόγραμμα Απλούστευσης Διαδικασιών τελεί υπό την υψηλή εποπτεία του Πρωθυπουργού, η οποία ασκείται δια του αρμοδίου, για την ψηφιακή διακυβέρνηση, υπουργού Επικρατείας. Το νομοσχέδιο πρόκειται να τεθεί σε ψηφοφορία στα μέσα Οκτωβρίου 2019.

Μπορείτε να δείτε και να κατεβάσετε τα σχετικά με το νομοσχέδιο αρχεία, από την ιστοσελίδα του Ελληνικού Κοινοβουλίου: <https://www.hellenicparliament.gr/>

Πηγή: Σταμάτης Ζησίμου - <https://www.euro2day.gr/>

ΚΑΤΑΛΟΓΟΣ ΕΚΘΕΣΕΩΝ ΟΚΤΩΒΡΙΟΣ - ΝΟΕΜΒΡΙΟΣ 2019

Εκδήλωση	Τόπος	Ημ/νία	ΙΣΤΟΣΕΛΙΔΑ
FOODTECH	METROPOLITAN EXPO	12-14 ΟΚΤΩΒΡΙΟΥ 2019	http://foodtech.gr
CosmoFood	VICENZA, ΙΤΑΛΙΑ	9- 12/11/2019	www.cosmofood.it/en
Kosmima 34 ^η Διεθνής έκθεση κοσμήματος	ΘΕΣ/ΝΙΚΗ	9- 21/10/2019	kosmima.helexpo.gr
ΙΕΝΑ Nuremberg - International Trade Fair Ideas	ΙΕΝΑ - GERMANY	31/10-3/11/2019	http://www.iena.de/en/home.html
Philoxenia	ΘΕΣ/ΝΙΚΗ	8- 10/11/2019	philoxenia.helexpo.gr
XENIA	METROPOLITAN EXPO	23-25 ΝΟΕΜΒΡΙΟΥ 2019	https://www.xenia.gr
Hotelia	ΘΕΣ/ΝΙΚΗ	8- 10/11/2019	hotelia.helexpo.gr
17 ^η ΠΑΓΚΡΗΤΙΑ ΕΚΘΕΣΗ	ΛΑΡΙΣΑ	7- 11/11/2019	https://pagritiaekthesi.gr/larisa
EMBALLAGE - Διεθνής Έκθεση Συσκευασίας	PARIS	23-26/11/2019	www.all4pack.com
ΣΥΜΜΕΤΟΧΗ ΣΕ Β ΤΟ Β ΣΥΝΑΝΤΗΣΕΙΣ ΓΙΑ ΕΛΛΗΝΙΚΕΣ ΕΠΙΧΕΙΡΗΣΕΙΣ	ΜΙΛΑΝΟ	14-15/11/2019	http://www.eber.gr

Πηγή: <https://www.enterprisegreece.gov.gr/eksagoges/programma-drashs/ekthesiako-programma>
<https://www.helexpo.gr/el/exhibitions%20catalogue> <http://rota.gr/exhibitions/>
<https://www.airshop.gr/exhibitions/> <https://www.forumsa.gr/ektheseis/>

12-14
ΟΚΤΩΒΡΙΟΥ
2019
METROPOLITAN EXPO

Future solutions
in the food industry



ΣΤΟΙΧΕΙΑ ΔΗΜΟΓΡΑΦΙΑΣ ΕΠΙΧΕΙΡΗΣΕΩΝ ΚΑΤΑ ΤΟ ΔΙΑΣΤΗΜΑ

ΙΟΥΛΙΟΣ - ΑΥΓΟΥΣΤΟΣ 2019: ΕΓΓΡΑΦΕΣ ΚΑΙ ΔΙΑΓΡΑΦΕΣ

Με σταθεροποίηση σε χαμηλότερα του προηγούμενου διαστήματος επίπεδα, του συνόλου τόσο των εγγραφών όσο και των διαγραφών, πιστοποιούν τόσο **τα στοιχεία σε επίπεδο Επιτελείου του Γενικού Εμπορικού Μητρώου (ΓΕΜΗ)**, όσο και τα αντίστοιχα του Επιμελητηρίου Ρεθύμνης. Ειδικά για το Ρέθυμνο, τα στοιχεία του Επιμελητηρίου Ρεθύμνης καταγράφουν αύξηση του συνόλου των μελών του, αφού ο αριθμός των νέων επιχειρήσεων είναι πολύ υψηλότερο σε σχέση με αυτό των διαγραφών των υφιστάμενων μελών.

Σε κάθε περίπτωση, η αναμενόμενη μείωση της δραστηριότητας του μητρώου επιχειρήσεων για την καρδιά του ελληνικού καλοκαιριού, δεν ανατρέπει την αυξητική τάση στο Επιχειρείν, **με το καθαρό ισοζύγιο (ενάρξεις μείον διαγραφές) παραμένει θετικό, σε εθνικό και τοπικό επίπεδο.**

Σύμφωνα λοιπόν με τα **πανελλαδικά στοιχεία**, που προέρχονται από τη βάση δεδομένων του Γενικού Εμπορικού Μητρώου (ΓΕΜΗ), προκύπτει ότι **οι συστάσεις νέων επιχειρήσεων τον Ιούλιο του 2019 έφτασαν σε πανελλαδική κλίμακα τις 2.801 (3.066 τον Μάιο) ενώ αντίθετα, οι διαγραφές επιχειρήσεων ήταν μόλις 1.433.** Σε ότι αφορά στα στοιχεία του ΓΕΜΗ για τον Αύγουστο, συστάθηκαν 1.844 επιχειρήσεις (από 2.644 τον Ιούνιο), ενώ κατά τη διάρκεια του ίδιου μήνα έκλησαν 938 επιχειρήσεις.

Πηγή: <http://backoffice.businessportal.gr/stats/publicity/openings>

Σύμφωνα με τα στοιχεία του Μητρώου του **Επιμελητηρίου Ρεθύμνης**, ο αριθμός των επιχειρήσεων του Ρεθύμνου (μέλη του Επιμελητηρίου) που ξεκίνησαν ή διέκοψαν τη λειτουργία τους κατά της εξεταζόμενη περίοδο (Μάιος - Ιούνιος 2019), έχει ως εξής:

ΙΔΡΥΣΕΙΣ - ΔΙΑΚΟΠΕΣ ΕΠΙΧΕΙΡΗΣΕΩΝ ΣΤΗΝ Π.Ε. ΡΕΘΥΜΝΗΣ (αφορά στα μέλη του Επιμελητηρίου Ρεθύμνης)

ΠΕΡΙΟΔΟΣ: ΙΟΥΛΙΟΣ - ΑΥΓΟΥΣΤΟΣ 2019	ΑΡΙΘΜΟΣ ΕΠΙΧΕΙΡΗΣΕΩΝ ΠΟΥ ΙΔΡΥΘΗΚΑΝ	ΑΡΙΘΜΟΣ ΕΠΙΧΕΙΡΗΣΕΩΝ ΠΟΥ ΔΙΕΚΟΨΑΝ
ΙΟΥΛΙΟΣ 2019	28	4
ΑΥΓΟΥΣΤΟΣ 2019	20	4
ΣΥΝΟΛΑ:	48	8

(Στοιχεία Μητρώου, 2/9/2019)



ΕΡΕΥΝΑ INEMY - ΕΣΕΕ: ΑΠΟΤΕΛΕΣΜΑΤΑ ΕΡΕΥΝΑΣ ΘΕΡΙΝΩΝ ΕΚΠΤΩΣΕΩΝ 2019 - ΠΕΡΙΟΡΙΣΜΕΝΕΣ ΟΙ ΠΩΛΗΣΕΙΣ ΠΑΡΑ ΤΗ ΣΤΑΔΙΑΚΗ ΒΕΛΤΙΩΣΗ ΤΟΥ ΚΛΙΜΑΤΟΣ

Οι πωλήσεις στις θερινές εκπτώσεις του 2019 συγκριτικά με το 2018

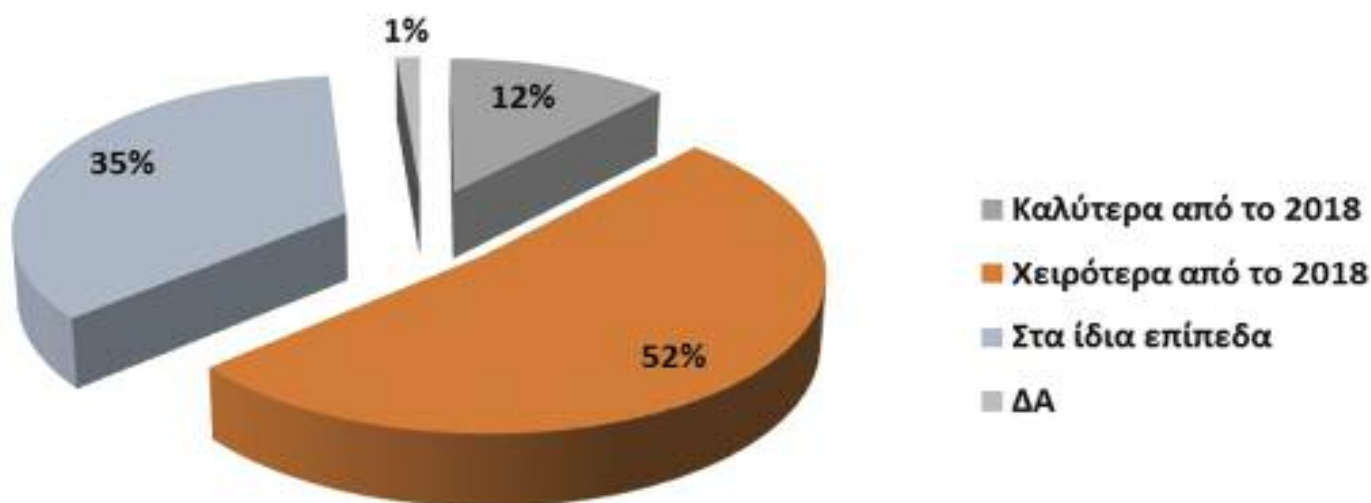

Ο INEMY - ΕΣΕΕ πραγματοποίησε την καθιερωμένη περιοδική έρευνα για τις θερινές εκπτώσεις του 2019. Όπως συνάγεται από τα αποτελέσματα της έρευνας οι πωλήσεις κατά τη διάρκεια των θερινών εκπτώσεων δεν ικανοποίησαν τις επιχειρήσεις, ενώ προκύπτουν διαφοροποιήσεις αναλόγως του μεγέθους και του κλάδου δραστηριοποίησης. Ωστόσο, η σταδιακή βελτίωση του οικονομικού κλίματος συνέβαλε στην αποκλιμάκωση της πτωτικής τάσης.



Σύνοψη αποτελεσμάτων

Για τη μεγαλύτερη μερίδα των επιχειρήσεων (**9 στις 10**) οι πωλήσεις κατά τις θερινές εκπτώσεις διαμορφώθηκαν **στα ίδια ή σε χειρότερα επίπεδα**, συγκριτικά με την αντίστοιχη περσινή περίοδο (Διάγραμμα 1α). Εν τούτοις, πρέπει να σημειωθεί πως περίπου οι μισές εξ' αυτών (52%) δήλωσαν επιδείνωση, **ποσοστό το οποίο είναι χαμηλότερο από το αντίστοιχο των θερινών εκπτώσεων του 2018 (60%) (Διάγραμμα 1β)**. Ως εκ τούτου, **ενισχύθηκε το μερίδιο των επιχειρήσεων που δεν εμφάνισε μεταβολή στο τζίρο τους από 27% το 2018 σε 35% φέτος**. Το μεγαλύτερο ποσοστό των επιχειρήσεων που κατέγραψε πτώση των πωλήσεων ανήκει στον κλάδο ειδών ψυχαγωγίας και επιμορφωτικών ειδών.

- Οι επιχειρήσεις με **υψηλότερο ετήσιο κύκλο εργασιών** καθώς και εκείνες που **απασχολούν προσωπικό**, εμφανίζουν σε **γενικές γραμμές καλύτερες επιδόσεις** κατά την εκπαιδευτική περίοδο, γεγονός που επιβεβαιώνει την άνιση κατανομή των ωφελειών υπέρ των μεγαλύτερων μονάδων.
- **Σχεδόν οι μισές επιχειρήσεις (45%) υιοθέτησαν** ποσοστό έκπτωσης από 21% έως 40%, ενώ το 37% αυτών επέλεξε ακόμη υψηλότερα ποσοστά (Διάγραμμα 4). Σε επίπεδο επιμέρους κλάδων: **1 στις 2 επιχειρήσεις Ένδυσης / Υπόδησης προχώρησε σε γενναίες εκπτώσεις άνω του 40%**, γεγονός ενδεικτικό των πιέσεων που έχουν ασκηθεί στο συγκεκριμένο κλάδο κατά την τελευταία περίοδο.
- Για 2 στις 3 επιχειρήσεις που εμφάνισαν αύξηση του τζίρου τους, η βελτίωση των πωλήσεών τους κυμάνθηκε σε έως και **10% (Διάγραμμα 6)**. Αντίθετα, σχεδόν **7 στις 10 επιχειρήσεις από εκείνες που δήλωσαν επιδείνωση των πωλήσεών τους, κατέγραψαν ποσοστό πτώσης άνω του 10%**.
- Για μία ακόμη φορά ο **Ιούλιος** αναδείχτηκε η καλύτερη περίοδος από άποψη αγοραστικής κίνησης σε σύγκριση με τον **Αύγουστο**.
- **Περισσότερες από τις μισές συναλλαγές (55%) διεξήχθησαν φέτος μέσω χρήσης πλαστικού χρήματος (κάρτες)**, όταν το 2018 το αντίστοιχο ποσοστό κυμάνθηκε στο 48%.
- Τέλος, **μόνο το 21% προχώρησε στην αγορά νέου εμπορεύματος ειδικά για την εκπαιδευτική περίοδο**, εύρημα που επιβεβαιώνει την επιφυλακτικότητα του εμπορικού κόσμου για το χρόνο πλήρους αποκατάστασης της κανονικότητας της αγοράς.

Η ταυτότητα της έρευνας: Η έρευνα πραγματοποιήθηκε μεταξύ 26 και 29 Αυγούστου 2019. Ήταν τηλεφωνική με χρήση δομημένου ερωτηματολογίου σε δείγμα 250 επιχειρήσεων, εφαρμόζοντας στρωματοποιημένη δειγματοληψία σε δύο στάδια, σε εμπορικές αγορές αστικών κέντρων της χώρας.

Περισσότερε πληροφορίες:

Διαβάστε όλη την Έρευνα με γραφήματα κλπ, σε μορφή pdf:

https://taxcoach.gr/wp-content/uploads/2019/08/ΔΤ_Έρευνα-INEMY_ΕΣΕΕ_Αποτελέσματα-θερινών-εκπτώσεων-2019.pdf

ΕΝΕΡΓΑ ΚΑΙ ΑΝΑΜΕΝΟΜΕΝΑ ΠΡΟΓΡΑΜΜΑΤΑ ΕΝΙΣΧΥΣΗΣ ΕΠΙΧΕΙΡΗΣΕΩΝ ΚΑΙ ΑΠΑΣΧΟΛΗΣΗΣ

Ι. ΕΝΕΡΓΑ ΠΡΟΓΡΑΜΜΑΤΑ

Α. ΠΡΟΓΡΑΜΜΑΤΑ ΟΑΕΔ:

Ι. ΠΡΟΓΡΑΜΜΑ ΠΡΩΘΗΣΗΣ ΣΤΗΝ ΑΥΤΟΑΠΑΣΧΟΛΗΣΗ ΜΕΣΩ ΤΗΣ ΟΙΚΟΝΟΜΙΚΗΣ ΕΝΙΣΧΥΣΗΣ ΕΠΙΧΕΙΡΗΜΑΤΙΚΩΝ ΠΡΩΤΟΒΟΥΛΙΩΝ 10.000 ΑΝΕΡΓΩΝ, ΗΛΙΚΙΑΣ 18-66 ΕΤΩΝ

Η Δράση αφορά Ι: Προώθηση στην αυτοαπασχόληση μέσω της οικονομικής ενίσχυσης επιχειρηματικών πρωτοβουλιών ανέργων, ηλικίας 18-29 ετών και ΙΙ. ηλικίας 30-66 ετών. Από τις 10.000 θέσεις, οι 2.000 αφορούν σε ανέργους νέους ηλικίας 18-29 ετών και οι 8.000 σε ανέργους ηλικίας 30-66 ετών

Στο πρόγραμμα δύνανται να υποβάλουν αίτηση υπαγωγής – επιχειρηματικό σχέδιο και άνεργοι, που δεν έχουν προβεί σε έναρξη δραστηριότητας, με την προϋπόθεση ότι θα προβούν σε έναρξη στη ΔΟΥ το αργότερο εντός δύο (2) μηνών από την γνωστοποίηση της θετικής αξιολόγησης (προέγκριση) της αίτησης – επιχειρηματικού τους σχεδίου από την Τριμελή Επιτροπή Αξιολόγησης.

Οι δυνητικά δικαιούχοι κατά την υποβολή της ηλεκτρονικής αίτησης υπαγωγής - επιχειρηματικού σχεδίου, πρέπει σωρευτικά:

1. να είναι άνεργοι ηλικίας 18 έως 66 ετών,
2. να έχουν την ιδιότητα του ανέργου (διαθέτοντας δελτίο ανεργίας σε ισχύ μέχρι την ημερομηνία έναρξης της δραστηριότητάς τους στη ΔΟΥ) και να έχουν ωφεληθεί από τη διαδικασία της εξατομικευμένης παρέμβασης

3. να έχουν προβεί σε νέα έναρξη δραστηριότητας σε Δημόσια Οικονομική Υπηρεσία (ΔΟΥ), από την ημερομηνία-δημοσίευσης της ΚΥΑ στην Εφημερίδα της Κυβερνήσεως ήτοι από 4/7/2019 και μετά.

Στο πρόγραμμα δύνανται να υποβάλλουν αίτηση υπαγωγής - επιχειρηματικό σχέδιο και άνεργοι, που δεν έχουν προβεί σε έναρξη δραστηριότητας, με την προϋπόθεση ότι θα προβούν σε έναρξη στη ΔΟΥ το αργότερο εντός δύο (2) μηνών από την γνωστοποίηση της θετικής αξιολόγησης (πρόέγκριση) της αίτησης - επιχειρηματικού τους σχεδίου από την Τριμελή Επιτροπή Αξιολόγησης.

Το ποσό επιχορήγησης ορίζεται ως εξής:

- α) έως δώδεκα χιλιάδες (12.000) Ευρώ για ατομικούσεπιχειρηματίες / επιτηδευματίες (ατομικές επιχειρήσεις) και μέλη νομικών οντοτήτων με ποσοστό συμμετοχής στο εταιρικό κεφάλαιο τουλάχιστον 51%,
- β) έως εννέα χιλιάδες (9.000) Ευρώ / ανά μέλος νομικών οντοτήτων που συμμετέχουν στο συνολικό εταιρικό κεφάλαιο κατά 1/2 έκαστος και
- γ) έως οχτώ χιλιάδες (8.000) Ευρώ/ανά μέλος νομικών οντοτήτων που συμμετέχουν στο συνολικό εταιρικό κεφάλαιο κατά 1/3 έκαστος

Επισημαίνεται ότι η επιχορήγηση δύναται να ανέρχεται σε ποσό μικρότερο της επιμέρους δόσης και διαμορφώνεται ανάλογα με τις δαπάνες που πραγματοποιεί ο δικαιούχος κατά τα ανωτέρω αναφερόμενα χρονικά διαστήματα.

Η διάρκεια της επιχορήγησης ορίζεται σε δώδεκα (12) μήνες. Μετά τη λήξη του δωδεκαμήνου οι δικαιούχοι δεσμεύονται να διατηρήσουν τις επιχειρήσεις τους για άλλους τρεις (3) μήνες.

Περισσότερες πληροφορίες:

www.oaed.gr

II. ΠΡΟΓΡΑΜΜΑ ΔΕΥΤΕΡΗΣ ΕΠΙΧΕΙΡΗΜΑΤΙΚΗΣ ΕΥΚΑΙΡΙΑΣ 5.000 ΑΝΕΡΓΩΝ, ΠΡΩΗΝ ΑΥΤΟΑΠΑΣΧΟΛΟΥΜΕΝΩΝ

Δικαίωμα υποβολής αίτησης έχουν ΜΟΝΟ όσοι είχαν στο παρελθόν επιχειρηματική δραστηριότητα και την έχουν διακόψει από 01/01/2012 έως 06/08/2018. Η δράση αυτή αποσκοπεί στην επανένταξη στην αγορά εργασίας 5.000 ανέργων πρώην αυτοαπασχολούμενων, που έχουν διακόψει την επιχειρηματική τους δραστηριότητα και στους οποίους δίνεται μια δεύτερη ευκαιρία να δημιουργήσουν επιχειρήσεις και να επαναδραστηριοποιηθούν επιχειρηματικά μέσω της δημιουργίας μιας νέας οικονομικής οντότητας.

Δικαιούχοι είναι άνεργοι εγγεγραμμένοι στα μητρώα του Οργανισμού, που πληρούν αθροιστικά τις ακόλουθες προϋποθέσεις:

- έχουν διακόψει την επιχειρηματική τους δραστηριότητα από 1/1/2012 μέχρι 6/8/2018
- δεν έχουν μεταβιβάσει την επιχείρησή τους ή το μερίδιό τους σε επιχείρηση η οποία ανήκει σε συζύγους ή πρόσωπα α' ή β' βαθμού συγγένειας
- δεν έχουν ασκήσει οποιαδήποτε επαγγελματική/επιχειρηματική δραστηριότητα στο εξάμηνο από 7/8/2018 έως 6/2/2019
- έχουν καταβάλει στον Ειδικό Λογαριασμό Ανεργίας τη μηνιαία εισφορά ύψους 10 ευρώ για τουλάχιστον ένα έτος
- έχουν προβεί σε νέα έναρξη δραστηριότητας σε Δημόσια Οικονομική Υπηρεσία (ΔΟΥ), από τις 7/2/2019 και μετά, κι εφόσον έχει αξιολογηθεί θετικά το επιχειρηματικό τους σχέδιο από τον ΟΑΕΔ

Στο πρόγραμμα επίσης μπορούν να υποβάλουν αίτηση και άνεργοι, που δεν έχουν προχωρήσει σε έναρξη δραστηριότητας, με την προϋπόθεση ότι μετά την κοινοποίηση της θετικής αξιολόγησης (προέγκριση) του επιχειρηματικού τους σχεδίου από την Τριμελή Επιτροπή Αξιολόγησης θα προχωρήσουν στην έναρξη της δραστηριότητας σε ΔΟΥ εντός δύο μηνών.

Οι δικαιούχοι πρέπει να έχουν εξοφλήσει ή ρυθμίσει τις τυχόν οφειλόμενες ασφαλιστικές εισφορές ή τυχόν οφειλές από οποιαδήποτε αιτία προς τον Ενιαίο Φορέα Κοινωνικής Ασφάλισης (ΕΦΚΑ) και να είναι ενήμεροι με τους όρους της ρύθμισης.

Η διάρκεια της επιχορήγησης ορίζεται σε 12 μήνες, με τρίμηνη δέσμευση και με δυνατότητα επέκτασης για επιπλέον 12 μήνες.

Το ποσό επιχορήγησης ανέρχεται από 12.000 έως 24.000 ευρώ και θα καταβληθεί σε τρεις δόσεις και με την πιθανή, μετά από αίτηση του δικαιούχου, επέκταση του προγράμματος μπορεί να ανέλθει έως το ποσό των 36.000 ευρώ.

Οι αιτήσεις για την ανωτέρω δράση υποβάλλονται ηλεκτρονικά στην ιστοσελίδα του Οργανισμού (www.oaed.gr). Οι όροι και οι προϋποθέσεις συμμετοχής στις ανωτέρω δράσεις περιγράφονται αναλυτικότερα στη σχετική Δημόσια Πρόσκληση που είναι αναρτημένη στο διαδικτυακό τόπο του ΟΑΕΔ (www.oaed.gr).



III. ΚΑΤΑΡΤΙΣΗ ΚΑΙ ΠΙΣΤΟΠΟΙΗΣΗ ΓΝΩΣΕΩΝ ΚΑΙ ΔΕΞΙΟΤΗΤΩΝ ΕΡΓΑΖΟΜΕΝΩΝ ΣΕ ΕΠΙΛΕΓΜΕΝΑ ΕΠΑΓΓΕΛΜΑΤΑ ΤΟΥ ΤΟΜΕΑ ΤΩΝ ΚΑΤΑΣΚΕΥΩΝ, ΣΕ ΘΕΜΑΤΑ ΕΞΟΙΚΟΝΟΜΗΣΗΣ ΕΝΕΡΓΕΙΑΣ

Κατάρτιση 1.492 εργαζομένων σε ιδιωτικές επιχειρήσεις της χώρας, που εντάσσονται σε όλους τους τομείς/κλάδους της οικονομίας, οι οποίοι επιθυμούν να αναπτύξουν και να βελτιώσουν τις γνώσεις και τις δεξιότητές τους, την επαγγελματική τους θέση και να ενισχύσουν τη δυνατότητα της επαγγελματικής τους κινητικότητας.

Τα προγράμματα επαγγελματικής κατάρτισης υλοποιούνται και στις 13 περιφέρειες της χώρας, **είναι συνολικής διάρκειας 50 ωρών έκαστο (ημερήσια κατάρτιση έως 4 ώρες)**, αποτελούνται από θεωρητικό (35 ώρες) και πρακτικό (15 ώρες) τμήμα και αφορούν σε πέντε θεματικά αντικείμενα:

- Τεχνικές εξοικονόμησης ενέργειας για τους αλουμινοσιδηροκατασκευαστές
- Τεχνικές εξοικονόμησης ενέργειας για τους τεχνίτες τοποθέτησης υαλοπινάκων
- Τεχνικές εξοικονόμησης ενέργειας για τους ηλεκτρολόγους
- Τεχνικές εξοικονόμησης ενέργειας για τους ψυκτικούς
- Τεχνικές εξοικονόμησης ενέργειας για τους υδραυλικούς.

Η μορφή της πρακτικής άσκησης συνίσταται σε ποικίλες βιωματικές δραστηριότητες, εκ των οποίων η πιο χαρακτηριστική είναι η μελέτη περίπτωσης - casestudy. Το θεωρητικό μέρος συναρτάται άμεσα με το εκπαιδευτικό αντικείμενο, αποτελώντας το 75% του συνόλου των ωρών του προγράμματος κατάρτισης.

Η περίοδος υλοποίησης των προγραμμάτων εκτείνεται από τον Απρίλιο του 2019 έως και τον Οκτώβριο του 2021.

Σε ποιους απευθύνεται: Εργαζόμενοι (μισθωτοί) σε επιχειρήσεις του ιδιωτικού τομέα της οικονομίας, με εξαρτημένη σχέση εργασίας (πλήρους ή μερικής απασχόλησης).

Περίοδος υποβολής: από 18/3/2019 έως 30/9/2021

IV. ΠΡΟΓΡΑΜΜΑ ΕΠΙΧΟΡΗΓΗΣΗΣ ΤΗΣ ΠΡΩΤΗΣ ΠΡΟΣΛΗΨΗΣ ΜΙΣΘΩΤΩΝ ΑΠΟ ΑΥΤΟΑΠΑΣΧΟΛΟΥΜΕΝΟΥΣ ΝΕΟΥΣ ΚΑΙ ΕΠΙΧΕΙΡΗΣΕΙΣ ΝΕΩΝ, ΗΛΙΚΙΑΣ ΕΩΣ 35 ΕΤΩΝ

Το πρόγραμμα παρέχει επιχορήγηση σε αυτοαπασχολούμενους νέους και επιχειρήσεις νέων ηλικίας έως 35 ετών, που δεν απασχολούν και δεν είχαν απασχολήσει στο παρελθόν προσωπικό, για την πρώτη πρόσληψη ανέργων σε θέσεις μισθωτής εργασίας πλήρους απασχόλησης.

Ωφεληούμενοι του Προγράμματος είναι:

- Άνεργοι ηλικίας 18 ετών και άνω, εγγεγραμμένοι στο μητρώο ανέργων του ΟΑΕΔ για χρονικό διάστημα τουλάχιστον τριών (3) μηνών πριν από την υπόδειξή τους από τα αρμόδια ΚΠΑ2.

Η διάρκεια του συνολικού προγράμματος ανέρχεται:

- στους δεκαοκτώ (18) μήνες για την πρόσληψη ανέργων ηλικίας έως 29 ετών.
- στους δώδεκα (12) μήνες για την πρόσληψη ανέργων ηλικίας 30 ετών και άνω.

Ως ποσό επιχορήγησης ορίζεται το 50% του μηνιαίου μισθολογικού και μη μισθολογικού κόστους του ωφεληούμενου με ανώτατο όριο τα 500 ευρώ μηνιαίως.

Δικαιούχοι του προγράμματος είναι:

1. Ατομικοί επιχειρηματίες ηλικίας έως 35 ετών που δεν απασχολούν και δεν απασχόλησαν οποτεδήποτε στο παρελθόν προσωπικό.
2. Επιχειρήσεις οποιασδήποτε νομικής μορφής που δεν απασχολούν και δεν απασχόλησαν οποτεδήποτε στο παρελθόν προσωπικό και στο εταιρικό ή μετοχικό τους κεφάλαιο συμμετέχουν νέοι ηλικίας έως 35 ετών, με ποσοστό άνω του 50% (ατομικά ή αθροιστικά).
3. Φορείς Κοινωνικής και Αλληλεγγύης Οικονομίας (Κ.ΑΛ.Ο), στις οποίες την πλειοψηφία των μεριδίων άνω του 50% (ατομικά ή αθροιστικά), κατέχουν νέοι ηλικίας έως 35 ετών.

Σε περίπτωση κατά την οποία ο δικαιούχος επιθυμεί να δημιουργήσει περισσότερες από μία θέσεις απασχόλησης, μπορεί να ενταχθεί για το σύνολο των θέσεων στο πρόγραμμα, εφόσον προβεί σε πρόσληψη του προσωπικού ταυτόχρονα.

Οι δυνητικά δικαιούχοι που ενδιαφέρονται να απασχολήσουν επιδοτούμενο προσωπικό σε υποκατάστημα τους, θα υποβάλλουν την ηλεκτρονική αίτηση υπαγωγής στο ΚΠΑ αρμοδιότητας του υποκαταστήματος.

Υπενθυμίζεται ότι πέραν της πάγιας διαδικασίας υπόδειξης υποψηφίων μέσω των εργασιακών συμβούλων του ΟΑΕΔ, ο Οργανισμός δίνει την δυνατότητα στους εργοδότες - επιχειρήσεις να αναζητούν οι ίδιοι τους υποψηφίους για πρόσληψη ανέργους απευθείας μέσα από τις ηλεκτρονικές του υπηρεσίες, οι οποίες δίνουν πρόσβαση στα στοιχεία βιογραφικού σημειώματος των εγγεγραμμένων στα μητρώα του ανέργων, με βάση την ειδικότητά τους, την περιοχή στην οποία διαμένουν, αλλά και σε πληροφορίες για την εργασιακή εμπειρία, το επίπεδο εκπαίδευσης και τις δεξιότητες του ανέργου.

Οι όροι και οι προϋποθέσεις συμμετοχής στο ανωτέρω πρόγραμμα περιγράφονται στο διαδικτυακό τόπο του ΟΑΕΔ (www.oaed.gr).



V. ΠΡΟΓΡΑΜΜΑ ΕΠΙΔΟΤΗΣΗΣ 6.000 ΝΕΩΝ ΘΕΣΕΩΝ ΕΡΓΑΣΙΑΣ «ΥΨΗΛΟΥ ΓΝΩΣΙΑΚΟΥ ΠΕΡΙΕΧΟΜΕΝΟΥ» ΣΕ ΚΛΑΔΟΥΣ ΕΞΥΠΝΗΣ ΕΞΕΙΔΙΚΕΥΣΗΣ (RIS3) ΚΑΙ ΠΑΡΑΓΩΓΙΚΗΣ ΔΡΑΣΤΗΡΙΟΤΗΤΑΣ

Ο προϋπολογισμός του προγράμματος αναμένεται να φτάσει τα 112 εκ. ευρώ. Το πρόγραμμα αφορά 10.000 ωφελομένους όμως σε πρώτη φάση θα προκηρυχθούν οι 6.000 θέσεις και στην συνέχεια οι υπόλοιπες 4.000 θέσεις. Σκοπός του προγράμματος είναι η επιδότηση θέσεων πλήρους απασχόλησης, σε επιχειρήσεις που δραστηριοποιούνται στους τομείς έξυπνης εξειδίκευσης (RIS3) αλλά και παραγωγικής δραστηριότητας της χώρας σύμφωνα με τον αναπτυξιακό στρατηγικό σχεδιασμό. Η κατεύθυνση των άνεργων αποφοίτων υψηλής κατάρτισης στους κλάδους αιχμής έχει ως στόχο την αναβάθμιση της παραγωγικής δραστηριότητας των επιχειρήσεων και το πολλαπλασιαστικό αποτέλεσμα που θα έχει αυτή στην ανάπτυξη αλλά και τη δημιουργία νέων θέσεων εργασίας στην οικονομία.

Η επιδότηση θα είναι 12μήνη και θα καλύπτει μέχρι το 50% του μισθολογικού και μη μισθολογικού κόστους και διαμορφώνεται:

- έως 800 ευρώ για κατόχους διδακτορικού τίτλου (μισθός 1.600 ευρώ)
- έως 700 για κατόχους μεταπτυχιακού τίτλου (μισθός 1.400 ευρώ)
- έως 600 ευρώ για κατόχους πτυχίου (μισθός 1.200 ευρώ)

Οι ΚΑΔ δραστηριότητας για το νέο πρόγραμμα 6.000 θέσεων είναι οι εξής:

- α. Μεταποίηση - Βιομηχανία: ΣΤΑΚΟΔ:10-34,
- β. Τεχνολογίες πληροφορικής και επικοινωνιών: ΣΤΑΚΟΔ: 61-63 (Τηλεπικοινωνίας, υπολογιστών, παροχής συμβουλών και συναφείς δραστηριότητες και δραστηριότητες υπηρεσιών πληροφορίας),
- γ. Υλικά - Κατασκευές: ΣΤΑΚΟΔ: 41-43 (Κατασκευές),
- δ. Εφοδιαστική αλυσίδα: ΣΤΑΚΟΔ: 49-53 (Μεταφορά και αποθήκευση).

Δικαιούχοι

Δικαιούχοι θα είναι άνεργοι πτυχιούχοι ΑΕΙ/ΤΕΙ ηλικίας έως 39 ετών. Οι ωφελοόμενοι άνεργοι πτυχιούχοι κατά την υπόδειξή τους από τα αρμόδια ΚΠΑ2 πρέπει να διαθέτουν δελτίο ανεργίας σε ισχύ, τόσο κατά την ημερομηνία υπόδειξής τους από το αρμόδιο ΚΠΑ2, όσο και κατά την πρόσληψή τους, να έχουν συμπληρώσει το τυποποιημένο έντυπο εξατομικευμένης προσέγγισης.

Οι όροι και οι προϋποθέσεις συμμετοχής στο ανωτέρω πρόγραμμα περιγράφονται αναλυτικότερα στη σχετική Δημόσια Πρόσκληση που είναι αναρτημένη στο διαδικτυακό τόπο του ΟΑΕΔ (www.oaed.gr),

VI. ΑΠΑΣΧΟΛΗΣΗ ΜΑΚΡΟΧΡΟΝΙΑ ΑΝΕΡΓΩΝ ΗΛΙΚΙΑΣ 55-67 ΕΤΩΝ: ΠΡΟΓΡΑΜΜΑ ΕΠΙΧΟΡΗΓΗΣΗΣ

Δημοσιεύθηκε σε ΦΕΚ το πρόγραμμα επιχορήγησης επιχειρήσεων, φορέων και οργανισμών του δημοσίου τομέα, όπως αυτός ορίζεται από το άρθρο 51 του ν. 1892/1990 και επιχειρήσεων της τοπικής αυτοδιοίκησης πρώτου και δευτέρου βαθμού (Δήμων και Περιφερειών) του ν. 3852/2010, οι οποίες ασκούν τακτική οικονομική δραστηριότητα για την απασχόληση μακροχρόνια ανέργων ηλικίας 55-67 ετών. Σκοπός του προγράμματος είναι η δημιουργία 10.000 νέων θέσεων εργασίας πλήρους απασχόλησης, για την απασχόληση μακροχρόνια ανέργων, άνω των δώδεκα (12) μηνών, ηλικίας 55 έως 67 ετών.

Δικαιούχοι είναι οι ιδιωτικές επιχειρήσεις, οι φορείς και οι οργανισμοί του Δημόσιου τομέα. Απαραίτητη προϋπόθεση για την ένταξη μίας επιχείρησης στο πρόγραμμα είναι να μην έχει προβεί σε μείωση του προσωπικού της κατά τη διάρκεια του τριμήνου πριν την ημερομηνία υποβολής της αίτησης χρηματοδότησης (ημερολογιακά).

Οι ωφεληόμενοι οφείλουν:

- α) να είναι μακροχρόνια εγγεγραμμένοι στο Μητρώο ανέργων των Υπηρεσιών του ΟΑΕΔ, ηλικίας 55-67 ετών (να έχουν συμπληρώσει το 55^ο έτος και το 67^ο έτος της ηλικίας τους αντίστοιχα) κατά την υπόδειξη τους από το αρμόδιο ΚΠΑ2 και μέχρι την πρόσληψή τους.
- β) να έχουν συμπληρώσει το τυποποιημένο έντυπο εξατομικευμένης προσέγγισης και να διαθέτουν συμπληρωμένο ΑΣΔ.

Επισημαίνεται ότι οι μακροχρόνια άνεργοι δεν υποβάλλουν οι ίδιοι αίτηση, αλλά υποδεικνύονται με συστατικό σημείωμα από την αρμόδια Υπηρεσία (ΚΠΑ2) σύμφωνα με όσα ορίσει η Δημόσια Πρόσκληση. Η διάρκεια της επιχορήγησης ορίζεται στους δώδεκα μήνες με δυνατότητα επέκτασης για επιπλέον δώδεκα μήνες, ύστερα από αίτηση που θα υποβάλλει η δικαιούχος επιχείρηση. **Το ύψος της επιχορήγησης ορίζεται στο 50% του μηνιαίου μισθολογικού και μη μισθολογικού κόστους του ωφεληόμενου με ανώτατο όριο τα 600 ευρώ μηνιαίως.**

Περισσότερες πληροφορίες: <http://www.oaed.gr/programmata-epichoregeses-epicheireseon-gia-demiourgia-neon-theseon-ergasias/>

VII. ΠΡΟΓΡΑΜΜΑ ΕΠΙΧΟΡΗΓΗΣΗΣ ΕΠΙΧΕΙΡΗΣΕΩΝ ΚΑΙ ΕΡΓΟΔΟΤΩΝ ΓΙΑ ΤΗΝ ΑΠΑΣΧΟΛΗΣΗ 10.000 ΔΙΚΑΙΟΥΧΩΝ «ΕΠΙΤΑΓΗΣ ΕΠΑΝΕΝΤΑΞΗΣ ΣΤΗΝ ΑΓΟΡΑ ΕΡΓΑΣΙΑΣ»

Δικαιούχοι της επιταγής επανένταξης είναι οι άνεργοι τακτικής επιδότησης και οι δικαιούχοι επιδόματος μακροχρόνιων ανέργων, οι οποίοι μπορούν να μετατρέψουν το επίδομα ανεργίας τους σε «επιταγή επανένταξης στην αγορά εργασίας».

Το πρόγραμμα επιχορηγεί για 12 μήνες ιδιωτικές επιχειρήσεις, συνεταιρισμούς, Κοινωνικές Συνεταιριστικές Επιχειρήσεις (Κοιν.Σ.Επ.), και γενικά εργοδότες του ιδιωτικού τομέα που απασχολούν έως 10 άτομα σε πλήρη απασχόληση. Απαραίτητη προϋπόθεση για την ένταξη μίας επιχείρησης στο πρόγραμμα είναι να μην έχει προβεί σε μείωση του προσωπικού της κατά τη διάρκεια του τριμήνου πριν την ημερομηνία υποβολής της αίτησης χρηματοδότησης.

Στο πρόγραμμα μπορούν να συμμετέχουν οι επιδοτούμενοι άνεργοι στους οποίους υπολείπεται τουλάχιστον το 50% της διάρκειας της τακτικής επιδότησης ανεργίας, είτε αρχικής είτε συνέχισής της. Η εγκριθείσα επιδότηση (είτε αρχική είτε λόγω συνέχισης) πρέπει να είναι τουλάχιστον πεντάμηνης διάρκειας. Επίσης, μπορούν να συμμετέχουν οι επιδοτούμενοι μακροχρόνια άνεργοι για τους οποίους υπολείπονται τουλάχιστον 2 μήνες επιδότησης.

Το πρόγραμμα περιλαμβάνει υποχρεωτικά τα δύο ακόλουθα στάδια:

- Το πρώτο στάδιο διαρκεί όσο και το υπολειπόμενο διάστημα τακτικής επιδότησης του δικαιούχου «επιταγής επανένταξης στην αγορά εργασίας». Για τους επιχορηγούμενους δικαιούχους της «επιταγής επανένταξης στην αγορά εργασίας» λόγω μακροχρόνιας ανεργίας ορίζεται το επίδομα μακροχρόνιων ανέργων, ύψους 200 ευρώ μηνιαίως και επιπλέον ημερήσιο ποσό επιχορήγησης ύψους 8 ευρώ .
- Το δεύτερο στάδιο περιλαμβάνει το χρονικό διάστημα που υπολείπεται από τη λήξη του α' σταδίου και μέχρι να συμπληρωθούν οι 12 μήνες. Ως ποσό επιχορήγησης για το β' στάδιο του προγράμματος ορίζεται το ποσό των 360 ευρώ για κάθε μήνα πλήρους απασχόλησης και μέχρι 25 ημερομίσθια το μήνα, για τους επιχορηγούμενους.

Περισσότερες πληροφορίες: <http://www.oaed.gr/programmata-epichoregeses-epicheireseon-gia-demiourgia-neon-theseon-ergasias/>

Περισσότερες πληροφορίες: <http://www.oaed.gr/semantika>



B. ΑΛΛΑ ΕΝΕΡΓΑ ΠΡΟΓΡΑΜΜΑΤΑ:

I. ΧΟΡΗΓΗΣΗ ΧΑΜΗΛΟΤΟΚΩΝ ΔΑΝΕΙΩΝ ΓΙΑ ΚΕΦΑΛΑΙΟ ΚΙΝΗΣΗΣ ΚΑΙ ΧΡΗΜΑΤΟΔΟΤΗΣΗ ΕΠΕΝΔΥΣΕΩΝ ΣΕ ΜΜΕ: «ΕΠΙΧΕΙΡΗΜΑΤΙΚΗ ΕΠΑΝΕΚΚΙΝΗΣΗ»

Η Δράση «**Επιχειρηματική Επανεκκίνηση**» του Ταμείου Επιχειρηματικότητας (ΤΕΠΙΧ) ξεκίνησε τη λειτουργία της με στόχο την προώθηση της επιχειρηματικότητας, τη διευκόλυνση της πρόσβασης των επιχειρήσεων στη χρηματοδότηση και την ενίσχυση των επενδύσεων μέσω της παροχής δανείων με ευνοϊκούς όρους.

Η Δράση διαθέτει συνολικά κεφάλαια ύψους €550 εκατ., τα οποία προέρχονται κατά 50% από το Ταμείο Επιχειρηματικότητας (ΤΕΠΙΧ) της ΕΤΕΑΝ και κατά 50% από τις συνεργαζόμενες Τράπεζες.

Επιλέξιμες για να συμμετέχουν στη συγκεκριμένη δράση είναι οι υφιστάμενες και υπό ίδρυση πολύ μικρές, μικρές και μεσαίες επιχειρήσεις των επιλέξιμων οικονομικών κλάδων, που αναπτύσσουν βιώσιμη επιχειρηματική δράση στην ελληνική επικράτεια.

Χαρακτηριστικά Δανείων

Τα προσφερόμενα δάνεια είναι δύο κατηγοριών:

1) Δάνεια επιχειρηματικής ανάπτυξης ειδικού σκοπού (κεφάλαια κίνησης)

- ύψος δανείου: €10.000 έως €300.000 ανάλογα με τις λειτουργικές ανάγκες της επιχείρησης
- διάρκεια αποπληρωμής: έως 48 μήνες

2) Δάνεια επενδυτικού σκοπού

- ύψος δανείου: €10.000 έως €800.000
- διάρκεια αποπληρωμής: 5-12 έτη με δυνατότητα περιόδου χάριτος από 6 μήνες έως 2 έτη, ανάλογα με το χρόνο υλοποίησης της επένδυσης

Συγκεκριμένα τα δάνεια αφορούν σε επενδυτικά σχέδια που:

- υπάχθηκαν στον Ν.3299/2004,
- εντάχθηκαν σε άλλα προγράμματα κρατικής ενίσχυσης,
- δεν εντάχθηκαν σε προγράμματα κρατικής ενίσχυσης και δεν έχουν υλοποιηθεί.

Εξασφαλίσεις

Σε εξασφάλιση της απαίτησης από τα δάνεια λαμβάνονται ενοχικές ή/και εμπράγματα εξασφαλίσεις, σύμφωνα με την πιστωτική πολιτική των συνεργαζόμενων τραπεζών.

Περισσότερες πληροφορίες:

<https://www.etean.com.gr/PublicPages/PastProgram2.aspx?ID=87>



II. ΠΟΙΟΤΙΚΟΣ ΕΚΣΥΓΧΡΟΝΙΣΜΟΣ ΜΕΣΑΙΩΝ ΕΠΙΧΕΙΡΗΣΕΩΝ

Η Δράση στοχεύει στη βελτίωση της ανταγωνιστικότητας των **μεσαίων επιχειρήσεων**, (Στην κατηγορία των ΜΜΕ, ως μεσαία επιχείρηση, ορίζεται η επιχείρηση η οποία απασχολεί από 50 έως 249 εργαζομένους και ο ετήσιος κύκλος εργασιών ή το σύνολο του ισολογισμού είναι ανάμεσα στα 10 έως 43 εκατομμύρια ευρώ), επενδύοντας στον παραγωγικό εκσυγχρονισμό τους και την υιοθέτηση συστημάτων τυποποίησης & πιστοποίησης.

Προϋπολογισμός Δράσης: 150 εκατ. ευρώ για το σύνολο των περιφερειών της χώρας. Η Δράση συγχρηματοδοτείται από το Ευρωπαϊκό Ταμείο Περιφερειακής Ανάπτυξης (ΕΤΠΑ) της Ευρωπαϊκής Ένωσης και από εθνικούς πόρους.

Δικαιούχοι της Δράσης: Υφιστάμενες Μεσαίες Επιχειρήσεις οι οποίες πριν την ημερομηνία ηλεκτρονικής υποβολής της αίτησης χρηματοδότησης:

- έχουν κλείσει τουλάχιστον 3 διαχειριστικές χρήσεις δωδεκάμηνης διάρκειας
- διαθέτουν έναν **τουλάχιστον επιλέξιμο ΚΑΔ** του Παραρτήματος IV του οδηγού του προγράμματος.

Επενδυτικά Σχέδια & Επιδότηση: Επενδυτικά Σχέδια 50.000 ευρώ έως 400.000 ευρώ. Επιδοτείται το 50% των επιλέξιμων δαπανών.

Περίοδος υποβολής: από 27/6/2018 έως εξαντλήσεως προϋπολογισμού.

Περισσότερες πληροφορίες και για τις τρεις Δράσεις: <http://www.antagonistikotita.gr/epanek/prokirixeis.asp?id>

III. ΕΡΓΑΛΕΙΟΘΗΚΗ ΑΝΤΑΓΩΝΙΣΤΙΚΟΤΗΤΑΣ ΓΙΑ ΜΙΚΡΕΣ ΚΑΙ ΠΟΛΥ ΜΙΚΡΕΣ ΕΠΙΧΕΙΡΗΣΕΙΣ

Η Δράση στοχεύει στην ενίσχυση υφιστάμενων μικρών και πολύ μικρών επιχειρήσεων, προκειμένου να αναβαθμίσουν και να βελτιώσουν την ανταγωνιστική τους θέση στην εσωτερική και εξωτερική αγορά, επενδύοντας στον εκσυγχρονισμό του παραγωγικού εξοπλισμού τους και στην πιστοποίηση των προϊόντων τους.

Σε ποιους απευθύνεται

Οι επιχειρήσεις θα πρέπει να ικανοποιούν αθροιστικά τις παρακάτω προϋποθέσεις:

να έχουν κλείσει τουλάχιστον 3 διαχειριστικές χρήσεις δωδεκάμηνης διάρκειας

να διαθέτουν τους επιλέξιμους ΚΑΔ της επένδυσης, σύμφωνα με το Παράρτημα III «ΕΠΙΛΕΞΙΜΕΣ ΔΡΑΣΤΗΡΙΟΤΗΤΕΣ (ΚΑΔ)»

να έχουν 2 τουλάχιστον ΕΜΕ εξαρτημένης εργασίας πλήρους ή μερικής απασχόλησης το έτος που προηγείται της υποβολής του επενδυτικού σχεδίου.

Περίοδος υποβολής: από 20/2/2019 έως εξαντλήσεως προϋπολογισμού. Οι αιτήσεις χρηματοδότησης θα αξιολογηθούν με σειρά προτεραιότητας, σύμφωνα με την ημερομηνία ηλεκτρονικής υποβολής του επενδυτικού σχεδίου.

Οι επιχειρήσεις υποβάλλουν ηλεκτρονική αίτηση χρηματοδότησης που συνοδεύεται και από ηλεκτρονικό φάκελο υποψηφιότητας στο Πληροφοριακό Σύστημα Κρατικών Ενισχύσεων (ΠΣΚΕ) www.ependyseis.gr/mis.

Όροι και προϋποθέσεις

Επενδυτικά σχέδια από 20.000 € έως 200.000 €. Επιδότηση από 50% έως 65%. Το ύψος της επιδότησης καθορίζεται με βάση τις εξαγωγικές επιδόσεις των επιχειρήσεων.

Χρόνος υλοποίησης επενδυτικών σχεδίων: Μέχρι 24 μήνες από την ημερομηνία έκδοσης της Απόφασης Ένταξης.

Τι χρηματοδοτείται

Επιδοτούμενες Δαπάνες

- Μηχανήματα - Εξοπλισμός έως 100% του επενδυτικού σχεδίου
- Πιστοποίηση προϊόντων - υπηρεσιών - διαδικασιών έως 100% του επενδυτικού σχεδίου
- Συσκευασία - Ετικέτα - Branding έως 25% του επενδυτικού σχεδίου
- Ψηφιακή προβολή
- Συμβουλευτικές υπηρεσίες - Τεχνικές μελέτες
- Μεταφορικά μέσα
- Μισθολογικό κόστος εργαζομένων (νέο προσωπικό)

Ως ημερομηνία έναρξης επιλεξιμότητας δαπανών ορίζεται η ημερομηνία δημοσίευσης της πρόσκλησης.

Πληροφορίες - Στοιχεία επικοινωνίας:

Ειδική Υπηρεσία Διαχείρισης ΕΠ Ανταγωνιστικότητα, Επιχειρηματικότητα & Καινοτομία:

<https://www.espa.gr/el/Pages/ProclamationsFS.aspx?item=4214>

IV. ΣΥΝΕΡΓΑΤΙΚΟΙ ΣΧΗΜΑΤΙΣΜΟΙ ΚΑΙΝΟΤΟΜΙΑΣ/ ΣΣΚ - 1^η ΠΡΟΣΚΛΗΣΗ "ΦΟΡΕΑΣ ΑΡΩΓΟΣ"

Βασικός στόχος της Δράσης είναι η ενίσχυση ολοκληρωμένων δομών αναδυόμενων ή/και υφιστάμενων συνεργατικών σχηματισμών. Οι δομές θα υλοποιηθούν από Φορείς με εμπειρία στην υποστήριξη της καινοτομίας και της υγιούς επιχειρηματικότητας. Η Δράση στοχεύει επίσης στην ανάπτυξη και αξιοποίηση καινοτόμων προϊόντων και υπηρεσιών υψηλής προστιθέμενης αξίας με διεθνή αναγνώριση και υψηλό βαθμό ανταγωνιστικότητας. Οι επιχειρήσεις των ΣΣΚ μπορούν να χρησιμοποιούν καινοτόμες τεχνολογίες, καινοτόμες παραγωγικές διαδικασίες (processlevel), διοικητική/οργανωτική καινοτομία (systemlevel), κ.α.

Ως «Δικαιούχος Φορέας» στη παρούσα πρόσκληση χαρακτηρίζεται η νομική οντότητα (Φορέας Αρωγός) που θα διαχειριστεί τον Συνεργ-

γατικό Σχηματισμό Καινοτομίας και δύναται να είναι δημόσιος ερευνητικός/τεχνολογικός φορέας, επιχείρηση, νομικό πρόσωπο ή νομική οντότητα του ιδιωτικού ή δημόσιου τομέα.

Προϋπολογισμός της Δράσης

5,3 εκατ. ευρώ και κατανέμεται στους Θεματικούς Τομείς ΕΤΑΚ της εθνικής RIS3 και στις Κατηγορίες Περιφέρειας της χώρας. Η συνολική μέγιστη Δημόσια Δαπάνη της Δράσης των Συνεργατικών Σχηματισμών Καινοτομίας (1^{ης} και 2^{ης} Πρόσκλησης) εκτιμάται ότι θα ανέλθει σε 24.000.000 ευρώ.

Δικαιούχοι της Δράσης

- Δημόσιοι ερευνητικοί/τεχνολογικοί φορείς
- Επιχειρήσεις.
- Λοιπά Νομικά πρόσωπα ή νομικές οντότητες του ιδιωτικού ή δημόσιου τομέα

Επενδυτικά Σχέδια & Επιδότηση

Ο συνολικός προϋπολογισμός (Δημόσια Δαπάνη και Ιδιωτική Συμμετοχή) επιχορηγουμένων ενεργειών του Φορέα Αρωγού στο θεματικό τομέα της Αγροδιατροφής δεν μπορεί να υπερβαίνει τις 200.000 ευρώ, ενώ ο συνολικός προϋπολογισμός (Δημόσια Δαπάνη και Ιδιωτική Συμμετοχή) επιχορηγουμένων ενεργειών του Φορέα Αρωγού, για τους υπόλοιπους θεματικούς τομείς, δεν μπορεί να υπερβαίνει τις 600.000 ευρώ.

Το ποσοστό Επιδότησης κυμαίνεται από 50% έως 65%, με βάση το άρθρο 27 του Ε.Κ. 651/2014.

Εναλλακτικά, η ένταση ενίσχυσης προς το Φορέα Αρωγό του ΣΣΚ, δύναται να ανέλθει στο 100% με τη χρήση του Κανονισμού (ΕΕ) αριθ. 1407/2013 De minimis και μέχρι του ύψους των 200.000 ευρώ, με τους περιορισμούς σώρευσης ενισχύσεων ήσσονος σημασίας (de minimis).

Επιλέξιμοι Τομείς Δραστηριότητας

- Αγροδιατροφή
- Βιοεπιστήμες & Υγεία/Φάρμακα
- Τεχνολογίες Πληροφορικής & Επικοινωνιών (ΤΠΕ)
- Ενέργεια
- Περιβάλλον & Βιώσιμη Ανάπτυξη - Κλιματική Αλλαγή
- Μεταφορές & Εφοδιαστική Αλυσίδα (Logistics)
- Υλικά - Κατασκευές
- Πολιτισμός - Τουρισμός - Πολιτιστικές & Δημιουργικές Βιομηχανίες

Βασικές Προϋποθέσεις Συμμετοχής

Ως «Δικαιούχος Φορέας» χαρακτηρίζεται η νομική οντότητα (Φορέας Αρωγός) που θα διαχειριστεί τον Συνεργατικό Σχηματι-

σμό Καινοτομίας, εκπληρώνοντας τον ορισμό και τις προϋποθέσεις του Συνεργατικού Σχηματισμού Καινοτομίας

Ηλεκτρονική Υποβολή

Ως καταληκτική ημερομηνία ηλεκτρονικής υποβολής των αιτήσεων χρηματοδότησης ορίζεται η Παρασκευή 29.11.2019 ώρα 14.00.

Οι Αιτήσεις Χρηματοδότησης υποβάλλονται από τους δυνητικούς δικαιούχους υποχρεωτικά μέσω του Πληροφοριακού Συστήματος Διαχείρισης Κρατικών Ενισχύσεων (ΠΣΚΕ) (<http://www.ependyseis.gr/mis>) με την ένδειξη «Συνεργατικοί Σχηματισμοί Καινοτομίας/ΣΣΚ», κάνοντας χρήση του τυποποιημένου στο ΠΣΚΕ Εντύπου Υποβολής Αίτησης Χρηματοδότησης.

Ιστοσελίδα Δημοσίευσης:

<http://www.antagonistikotita.gr/epanek/prokirixeis.asp?id=53&cs=>

ΝΕΑ ΠΑΡΑΤΑΣΗ ΣΤΗ ΔΡΑΣΗ «ΕΠΙΧΕΙΡΟΥΜΕ ΈΞΩ» ΤΟΥ ΕΠΑΝΕΚ

Δημοσιεύθηκε η απόφαση (ΥΠΑΝΕ 5667/1774/Α3/30.09.2019) τροποποίησης της Δράσης “Επιχειρούμε Έξω” του ΕΠΑΝΕΚ (ΕΣΠΑ 2014-2020), με την οποία και δίνεται νέα παράταση για την υποβολή αιτήσεων.

Η πρόσκληση θα παραμείνει ανοιχτή προς υποβολή αιτήσεων μέχρι εξαντλήσεως του διαθέσιμου προϋπολογισμού και το αργότερο μέχρι την Παρασκευή 20 Δεκεμβρίου 2019 και ώρα 17:00.

Ιστοσελίδα Δημοσίευσης της Δράσης:

<https://www.espa.gr/el/pages/ProclamationsFS.aspx?item=3708>

Σχετικά με πληροφορίες για όλα τα παραπάνω προγράμματα στο Επιμελητήριό μας, αρμόδιος είναι ο κ. Θεόδωρος Τσαούλης, τηλέφωνο 28310.57330

Ο ΣΥΝΑΧΛΗΚΑΣ

Απόσπασμα από το βιβλίο: «Παραδοσιακά επαγγέλματα που χάνονται»
του κ. **Αντώνη Β. Δαφέρμου**, Δασκάλου - Συγγραφέα

ΚΟΝΤΑ ΣΤΟΝ ΡΑΦΤΗ, τον σαλβαρά και τον τερζή ήταν και ο συναχληκάς, η σκυτοτόμος, όπως τον έλεγαν στην καθαρεύουσα. Τζαγκάρης πολυτελείας, έφτιαχνε λουριά της μέσης για τα' άρματα, **τα συναχλήκια**.

Το λουρί είχε μπροστά 3 - 4 πλατιά κομμάτια από ακριβά δέρματα, χρωματιστά, κόκκινα, μαύρα, κίτρινα. Στις δίπλες τους έμπαινε ο **μπασαλής, η φιλντισένια μαχαίρα, η μπιστόλα 'η κουμπούρα, κι αργότερα το λεβόρβερο**. Ακόμα, φύλαγαν εκεί και χρήματα ή άλλα χρήσιμα πραγμάτκια.

Ως καλλιτέχνης, ο **συναχληκάς** έφτιαχνε έργα τέχνης, ραμμένα και ξομπλιασμένα με χρυσές ή μεταξωτές χρωματιστές κλωστές πάνω στα πολύτιμα δέρματα. Το συναχλήκι ήταν ένα στολίδι των ντελικανήδων και καπεταναίων της Κρήτης. όταν ήμουν πολύ μικρός, θυμάμαι ένα χωριανό μου, τον Στέλιο Γεώργ. Κουτάντο, που φορούσε συναχλήκι. Σε καλούς άντρες λέγανε: «**Αξίζει σου, μπρε, το συναχλήκι**».

Πέρασε όμως, στην παράδοση μαζί με την όμορφη κρητική φορεσιά το συναχλήκι και ο συναχληκάς, και, φυσικά, η κατάργηση της αρματωσιάς και η τέχνη τους.



21η Δεκεμβρίου 3

4779

Καν. Χουρδούκης

ΤΗΝ ΚΕΝΤΡΙΚΗΝ ΕΠΙΤΡΟΠΗΝ ΕΛΕΓΧΟΥ
ΤΙΜΟΛΟΓΙΩΝ

Παρά τῆς Ε.Β.Ε. ΑΘΗΝΩΝ
Ἀμερικῆς -8-

ΑΘΗΝΑΕ 134

" Υποβάλλονται στοιχεία θεωρηθέντων
τιμολογίων εισαγωγῆς κατὰ τὸ 2ον
10ήμερον τοῦ μηνὸς Δεκεμβρίου 1973.-"

Λαμβάνομεν τὴν τιμὴν καὶ ὑποβάλλομεν ὑμῖν συνημμένως καταστάσεις
εἰς διπλοῦν τῶν ὑφ' ἡμῶν θεωρηθέντων Προσωρινῶν καὶ Ὁριστικῶν Τιμο-
λογίων εἰσαγωγῆς κατὰ τὸ χρονικὸν διάστημα ἀπὸ 21ης μέχρι καὶ 20ης
προοριζομένων ἀντιγράφων καὶ διὰ τῶν διὰ τὴν ὑμετέραν Ἐπιτροπὴν
μεταφράσεων αὐτῶν καὶ παρακαλοῦμεν διὰ τὰ καθ' ἑμᾶς .-

Τῆς 21ης Δεκεμβρίου 1973
Ε.Β.Ε. ΑΘΗΝΩΝ

κ.α.δ.

Ο Α' ΑΝΤΙΠΡΟΒΑΡΟΣ



ΓΕΩΡ. ΦΡΑΓΚΗΣ

3
17η Δεκεμβρίου

ΕΜΠΟΡΙΟΥ

1757

Κων. Κουρβόκης

ΤΗΣ ΚΕΝΤΡΙΚΗΣ ΕΠΙΤΡΟΠΗΣ ΕΛΛΗΧΟΥ

ΤΙΜΟΛΟΓΙΟΥ

Παρά τῆ Ε.Σ.Ε. Ἀθηνῶν

ἡμερικῆς -8-

Δ.Θ.Η.Σ.Α.Σ.Ι.34

" ὑποβολή στοιχείων θεωρηθέντων Προτιμολογίων
εισαγωγῆς 1ου 10ημέρου τοῦ μηνὸς Δ/βρίου 1973. -

ἁμβώσομεν τῆν τιμὴν καὶ ὑποβάλομεν ἑνὶ συνημμένῳ Κατάστασιν
εἰς διελοῦν τῶν ὑφ' ἡμῶν θεωρηθέντων προσωρινῶν τιμολογίων εἰσαγωγῆς
κατὰ τὸ χρονικὸν διάστημα ἀπὸ 1ης μέχρι καὶ 10ης Δεκεμβρίου 1973. -

Ὁμοίως ὑποβάλομεν καὶ τὰ διὰ τῆν ἑμετέραν Ἐπιτροπὴν προο-
ριζόμενα ἀντίγραφα τῶν ὡς ἄνω θεωρηθέντων προτιμολογίων μετὰ τῶν σχε-
τικῶν μεταφράσεων αὐτῶν καὶ παρακαλοῦμεν διὰ τὰ καθ' ἑμᾶς. -

Μετὰ πίσεως τιμῆς

Κ.Α.Σ.

Κ.Α.Σ.

Ο ΑΓ. ΑΝΤΙΠΡΟΕΔΡΟΣ



[Handwritten signature]

ΚΩΝ. ΚΟΥΡΒΟΚΗΣ

ΤΟ ΕΠΙΜΕΛΗΤΗΡΙΟ
ΡΕΘΥΜΝΗΣ ΣΤΟ

facebook®

Κάντε  Like



στη σελίδα του Επιμελητηρίου Ρεθύμνης στο Facebook στη διεύθυνση:

www.facebook.com/rcci.gr

για να ενημερώνεστε απευθείας για:

- Κοινοτικά προγράμματα
- Εκδηλώσεις
- Σεμινάρια
- Εκθέσεις εσωτερικού και εξωτερικού
- Ζητήσεις Ελληνικών προϊόντων
- Μειοδοτικούς διαγωνισμούς
- Νέες τεχνολογίες καινοτομικές προτάσεις
- Οικονομικά δεδομένα - συνθήκες Κρατών
- Άλλες ειδήσεις επιχειρηματικού ενδιαφέροντος