

# ΕΠΙ+ΕΠΙ

ΜΕΛΗΤΗΡΙΟ

ΧΕΙΡΗΣΕΙΣ

ΔΙΜΗΝΙΑΙΑ ΠΕΡΙΟΔΙΚΗ ΕΚΔΟΣΗ ΤΟΥ ΕΠΙΜΕΛΗΤΗΡΙΟΥ ΡΕΘΥΜΝΗΣ / 112<sup>ο</sup> ΔΕΚΕΜΒΡΙΟΣ 2025 - ΙΑΝΟΥΑΡΙΟΣ 2026

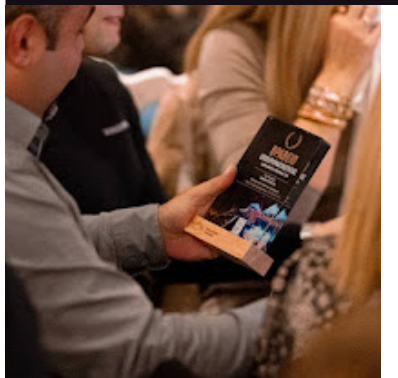

# ΒΡΑΒΕΙΑ ΕΠΙΧΕΙΡΗΜΑΤΙΚΟΤΗΤΑΣ ΕΠΙΜΕΛΗΤΗΡΙΟΥ ΡΕΘΥΜΝΗΣ 2025

[www.eber.gr](http://www.eber.gr)

ΕΠΙΧΕΙΡΗΜΑΤΙΚΑ ΒΡΑΒΕΙΑ ΕΤΟΥΣ 2025 ΤΟΥ ΕΠΙΜΕΛΗΤΗΡΙΟΥ ΡΕΘΥΜΝΗΣ

11<sup>ο</sup> ΦΕΣΤΙΒΑΛ ΕΛΑΙΟΛΑΔΟΥ & ΕΠΙΤΡΑΠΕΖΙΑΣ ΕΛΙΑΣ: 24-26 ΑΠΡΙΛΙΟΥ

ΣΥΜΜΕΤΟΧΗ ΤΟΥ ΕΠΙΜΕΛΗΤΗΡΙΟΥ ΡΕΘΥΜΝΗΣ ΣΤΗ ΣΥΜΠΡΑΞΗ ΦΟΡΕΩΝ  
ΤΟΥ 12<sup>ου</sup> ΠΑΓΚΡΗΤΙΟΥ ΔΙΑΓΩΝΙΣΜΟΥ ΕΛΑΙΟΛΑΔΟΥ



## ΘΕΛΕΤΕ ΝΑ ΣΑΣ ΣΤΕΛΝΟΥΜΕ ΤΟ NEWSLETTER ΜΑΣ;

**Στο Επιμελητήριο Ρεθύμνης σεβόμαστε τα προσωπικά σας δεδομένα, και με αφορμή την εφαρμογή του νέου κανονισμού προστασίας προσωπικών δεδομένων (GDPR) θέλουμε να σας ενημερώσουμε για τον τρόπο με τον οποίο τα διαχειριζόμαστε:**

- Εγγυόμαστε την ασφαλή αποθήκευση των προσωπικών σας δεδομένων χρησιμοποιώντας την πιο αξιόπιστη υπηρεσία παγκοσμίως, για τη διαχείριση λιστών e-mails, την υπηρεσία "Mailchimp".
- Τα προσωπικά σας δεδομένα (e-mail, ονοματεπώνυμο, κτλ) δεν πρόκειται ποτέ να διατεθούν σε τρίτους για διαφημιστικούς ή άλλους σκοπούς.
- Η συνδρομή σας στο Επιμελητήριο Ρεθύμνης αφορά αποκλειστικά και μόνο στη λήψη των ηλεκτρονικών μας ενημερώσεων (Newsletters).

**Αν θέλετε να σας στέλνουμε τα ενημερωτικά μας δελτία (Newsletters) θα πρέπει να καταχωρίσετε τα στοιχεία επικοινωνίας σας πατώντας στον παρακάτω σύνδεσμο.**

<http://www.eber.gr/index.php?newsletter>.

**Ακόμα και μετά την επιβεβαίωση, μπορείτε να διαγραφείτε όποτε θέλετε, με ένα μόνο κλικ στο κάτω μέρος κάθε Newsletter μας.**



**ΕΠΙ+ΕΠΙ**  
ΜΕΛΗΤΗΡΙΟ ΧΕΙΡΗΣΕΙΣ

112<sup>ο</sup> ΤΕΥΧΟΣ

ΔΕΚΕΜΒΡΙΟΣ 2025 - ΙΑΝΟΥΑΡΙΟΣ 2026

**ΔΙΜΗΝΙΑΙΟ  
ΕΝΗΜΕΡΩΤΙΚΟ ΔΕΛΤΙΟ  
ΕΠΙΜΕΛΗΤΗΡΙΟΥ ΡΕΘΥΜΝΗΣ  
ΚΩΔΙΚΟΣ: 7327**

**Ιδιοκτήτης έκδοσης**

Επιμελητήριο Ρεθύμνης,  
Εμμ. Πορτάλιου 23  
Τηλ.: 28310.22214  
e-mail: manager@eber.gr  
www.eber.gr

**Υπεύθυνος σύμφωνα με το νόμο**

Γεώργιος Γιακουμάκης  
**Πρόεδρος Επιμελητηρίου Ρεθύμνης**

**Συντακτική επιτροπή**

Ψαρουδάκης Μανώλης  
**Πρόεδρος**

**Μέλη**

Αραπή Παρασκευή  
Μαλίξιν Ηλιάνα  
Τσαούλης Θεόδωρος  
Φάλλαγας Κωνσταντίνος

**Υπεύθυνος Γενικής Ύλης**

Τσαούλης Θεόδωρος

**Σχεδιασμός εντύπου -  
Ηλεκτρονική σελιδοποίηση**

Νεκτάριος Δρουδάκης / [www.pixelplus.gr](http://www.pixelplus.gr)

Τα επώνυμα άρθρα εκφράζουν  
απόψεις των συντακτών τους

Το περιοδικό αποστέλλεται  
δωρεάν στα μέλη του Επιμελητηρίου,  
σε οργανισμούς και δημόσιες αρχές.

# ΤΟ ΣΗΜΕΡΙΝΟ ΔΙΟΙΚΗΤΙΚΟ ΣΥΜΒΟΥΛΙΟ ΤΟΥ ΕΠΙΜΕΛΗΤΗΡΙΟΥ ΡΕΘΥΜΝΗΣ

## Διοικητική Επιτροπή:

Πρόεδρος:

**Γεώργιος Γιακουμάκης**

Α΄ Αντιπρόεδρος:

**Σπυριδάκης Κωνσταντίνος**

Β΄ Αντιπρόεδρος:

**Δημήτριος Προβιάς**

Γενικός Γραμματέας:

**Παπαδογιάννης Θωμάς**

Οικονομικός Επόπτης:

**Ρεϊζάκης Νικόλαος**

Υπεύθυνος Γ.Ε.ΜΗ. και

Εξυπηρέτησης Επιχειρήσεων:

**Δανδουλάκης Μιχαήλ**

Υπεύθυνος Συμβουλευτικής

Υποστήριξης Επιχειρήσεων:

**Βρυλλιάκης Στυλιανός**

## Μέλη:

Αραπλή Παρασκευή

Βασιλακάκης Μιχαήλ

Γαϊερός Βασίλειος

Γαβαλάς Γεώργιος

Μαλίχιν Ηλιάνα - Μαρία

Νικηφόρος Παύλος

Πολλιοδάκης Γεώργιος

Πολλιοδάκης Γεώργιος του Μιχαήλ

Τζανακάκης Αλέξιος

Τζέτζος Αντώνιος

Τσουντάνης Κωνσταντίνος

Φάλλαγας Κωνσταντίνος

Χριστοφοράκης Μιχαήλ

Ψαρουδάκης Εμμανουήλ



## ΕΚΠΡΟΣΩΠΗΣΗ ΕΠΙΜΕΛΗΤΗΡΙΟΥ ΣΕ ΣΥΜΒΟΥΛΙΑ ΚΑΙ ΕΠΙΤΡΟΠΕΣ:

### ΚΕΝΤΡΙΚΗ ΕΝΩΣΗ ΕΠΙΜΕΛΗΤΗΡΙΩΝ ΕΛΛΑΔΟΣ

- α) Γιακουμάκης Γεώργιος, ως τακτικός, με αναπληρωτή τον Σπυριδάκη Κωνσταντίνο και
- β) Παπαδογιάννης Θωμάς ως τακτικός, με αναπληρωτή τον Ρεϊζάκη Νικόλαο

### Επιμελητηριακός Όμιλος Ανάπτυξης Ελληνικών Νησιών (Ε.Ο.Α.Ε.Ν.)

- α) Γιακουμάκης Γεώργιος, ως τακτικός, με αναπληρωτή τον Βασιλακάκη Μιχαήλ,
- β) Ρεϊζάκης Νικόλαος, ως τακτικός, με αναπληρωτή τον Γαϊερό Βασίλειο

### ΔΙΚΤΥΟ ΝΗΣΙΩΤΙΚΩΝ ΕΠΙΜΕΛΗΤΗΡΙΩΝ ΕΥΡΩΠΑΪΚΗΣ ΈΝΩΣΗΣ

Ψαρουδάκης Εμμανουήλ ως τακτικός, με αναπληρωτή τον Φάλλαγα Κωνσταντίνο

### ΑΝΑΠΤΥΞΙΑΚΗ ΚΡΗΤΗΣ

- α) Γιακουμάκης Γεώργιος, ως τακτικός, με αναπληρωτή τον Βασιλακάκη Μιχαήλ
- β) Παπαδογιάννης Θωμάς, ως τακτικός, με αναπληρωτή τον Βρυλλιάκη Στυλιανό

### ΒΙΟ.ΠΑ ΡΕΘΥΜΝΟΥ

- α) Γιακουμάκης Γεώργιος,
- β) Προβιάς Δημήτριος και
- γ) Τζέτζος Αντώνιος

### ΑΓΡΟΔΙΑΤΡΟΦΙΚΗ ΣΥΜΠΡΑΞΗ ΤΗΣ ΠΕΡΙΦΕΡΕΙΑΣ ΚΡΗΤΗΣ

Μαλίχιν Ηλιάνα -Μαρία, τακτικό μέλος, με αναπληρωτή τον Γαβαλά Γεώργιο.

### ΕΛΛΗΝΙΚΟΣ ΕΠΙΜΕΛΗΤΗΡΙΑΚΟΣ ΣΥΝΔΕΣΜΟΣ ΜΕΤΑΦΟΡΩΝ (Ε.Ε.ΣΥ.Μ.)

- α) Χριστοφοράκης Μιχαήλ, ως τακτικός, με αναπληρωτή τον Γιακουμάκη Γεώργιο,
- β) Δανδουλάκης Μιχαήλ με αναπληρωτή τον Προβιά Δημήτριο.

### ΕΘΝΙΚΟ ΕΠΙΜΕΛΗΤΗΡΙΑΚΟ ΔΙΚΤΥΟ ΕΛΛΗΝΙΔΩΝ ΓΥΝΑΙΚΩΝ (Ε.Ε.Δ.Ε.Γ.Ε.)

Αραπλή Παρασκευή, με αναπληρώτρια τη Μαλίχιν Ηλιάνα- Μαρία.

### Α.Κ.Ο.Μ.Μ. - ΨΗΛΟΡΕΙΤΗΣ ΑΝΑΠΤΥΞΙΑΚΗ Α.Ε. Ο.Τ.Α:

Σπυριδάκης Κωνσταντίνος με αναπληρωτή τον Νικηφόρο Παύλο.

# ΠΕΡΙΕΧΟΜΕΝΑ

ΔΡΑΣΤΗΡΙΟΤΗΤΕΣ	6 -31
ΕΝΗΜΕΡΩΣΗ	32 - 41
ΠΡΟΓΡΑΜΜΑΤΑ	42 - 49
ΡΕΤΡΟ	50 - 52

# ΒΡΑΒΕΙΑ ΕΠΙΧΕΙΡΗΜΑΤΙΚΟΤΗΤΑΣ ΕΠΙΜΕΛΗΤΗΡΙΟΥ ΡΕΘΥΜΝΗΣ 2025



## ΣΕ ΜΙΑ ΛΑΜΠΡΗ ΤΕΛΕΤΗ ΑΠΟΝΕΜΗΘΗΚΑΝ ΤΑ ΕΠΙΧΕΙΡΗΜΑΤΙΚΗ ΒΡΑΒΕΙΑ ΕΤΟΥΣ 2025 ΤΟΥ ΕΠΙΜΕΛΗΤΗΡΙΟΥ ΡΕΘΥΜΝΗΣ

Με κάθε επισημότητα πραγματοποιήθηκε το βράδυ της Κυριακής 8 Φεβρουαρίου 2026, παρουσία αρχών και φορέων της Κρήτης σε αίθουσα κοινωνικών εκδηλώσεων της πόλης η 2<sup>η</sup> Απονομή Επιχειρηματικών Βραβείων του Επιμελητηρίου Ρεθύμνης για την ανάδειξη και επιβράβευση της τοπικής επιχειρηματικής δραστηριότητας, στην αίθουσα κοινωνικών εκδηλώσεων «Θυμέλη» στο Ρέθυμνο. Στην εκδήλωση, από το Επιμελητήριο τιμήθηκε στο πρόσωπο των βραβευσθέντων η πρόοδος, η εξωστρέφεια και η ικανότητα της τοπικής επιχειρηματικότητας να ανταποκρίνεται στις δυσμενείς οικονομικές συγκυρίες, να αντιστέκεται, να αντιπαρέχεται κρίσεις και να αναπτύσσεται.

Η Εκδήλωση περιελάμβανε δεκατρείς βραβεύσεις τοπικών επιχειρήσεων καθώς και την καθιερωμένη απονομή τιμητικής διακρίσης, φέτος προς τιμήν του **Αλκαίου Μυρσιλίδη**, εκ των συνιδρυτών της «**Ηλεκτρικής εταιρίας**» που κατά τα έτη 1926 έως 1958 λειτουργούσε το πρώτο εργοστάσιο παραγωγής ηλεκτρικής ενέργειας στο Ρέθυμνο, σε εκπρόσωπο της οικογένειας του.

Τα βραβεία ανένευαν εκπρόσωποι φορέων που συμμετείχαν στην εκδήλωση: ο Περιφερειάρχης Κρήτης **Σταύρος Αρναουτάκης**, οι Βουλευτές της ΝΔ **Μάξιμος Σενετάκης** και **Λευτέρης Αυγενάκης**, ο Βουλευτής του ΠΑΣΟΚ **Μανόλης Χνάρης**, οι Αντι-

περιφερειάρχες **Σταύρος Τζεδάκης** και **Μιχάλης Βάμβουκας**, οι δήμαρχοι Ρεθύμνης, Αμαρίου και Μυλοποτάμου **Γιώργος Μαρινάκης**, **Παντελής Μουρτζανός** και **Γιώργος Κλάδος**, ο Πρόεδρος του ΟΑΚ **Θαδωρής Νίνος**.

Στην εκδήλωση παραβρέθηκε και ο Αντιπρόεδρος της ΓΣΕ-ΒΕΕ **Δημήτρης Βαργιάμης**, καθώς και εκπρόσωποι τοπικών αρχών, σωμάτων ασφαλείας, αντιδήμαρχοι και περιφερειακοί σύμβουλοι.

Ο Πρόεδρος του Επιμελητηρίου και του Περιφερειακού Επιμελητηριακού Συμβουλίου Κρήτης, αφού συνεχάρη θερμά όλους τους βραβευσθέντες, τόνισε μεταξύ άλλων ότι οι επιχειρηματίες του Ρεθύμνου αποδεικνύουν καθημερινά ότι η επιτυχία δεν είναι δεδομένη, αλλά αποτέλεσμα σκληρής δουλειάς, επιμονής, προσαρμοστικότητας και βαθιάς αγάπης για τον τόπο. Διατύπωσε επίσης την αταλάντευτη Δέσμευση της Διοίκησης του Επιμελητηρίου στο να στέκεται δίπλα τόσο στους καταξιωμένους επιχειρηματίες, όσο και σε όσους κάνουν τα πρώτα τους βήματα, στηρίζοντας την καινοτομία, τη συνεργασία και την εξωστρέφεια, ώστε το Ρέθυμνο να συνεχίσει να αναπτύσσεται με αυτοπεποίθηση και προοπτική.



## Τα 2<sup>α</sup> Βραβεία του Επιμελητηρίου Ρεθύμνης απονεμήθηκαν στους παρακάτω:



1. Αξιοποίηση τοπικής αμπελουργικής παραγωγής με εξω-στρέφεια: **Πέτρος Ζουμπεράκης** -ΟΜΙΛΟΣ ΟΙΝΟΠΟΙΗΤΙΚΩΝ ΕΠΙΧΕΙΡΗΣΕΩΝ ΟΙΚΟΓΕΝΕΙΑ ΖΟΥΜΠΕΡΑΚΗ



2. Αναπτυσσόμενη μεταποιητική επιχείρηση: **Μιχάλης Στρατάκης** -ΜΕΝΤΚΟ ΜΙΧ.ΣΤΡΑΤΑΚΗΣ ΚΑΙ ΣΙΑ Ο.Ε



3. Επωνυμία προϊόντων: **Νίκο και Μανώλη Κουκλινό**



4. Περιβάλλοντος και Πράσινης Ανάπτυξης: **Σπύρος Καθησπεράκης** -ΑΝΥΣΜΑ



5. Ορθές πρακτικές στην παραγωγική διαδικασία:  
**Ιωάννη Δ. Μελισσοουργό - ΜΥΛΟΙ ΑΡΚΑΔΙΟΥ ΑΒΕΕ**



6. Κοινωνική Υπευθυνότητα - Προσφορά στην τοπική κοινωνία: **Ιωάννη Παπαδάκη - Εναγρον οικοτουριστικό χωριό**



7. Ανάδειξη τοπικής αμπελουργικής παράδοσης:  
**Ξένια Κουρκούπου - ΒΟΥΤΙΚΕ ΟΙΝΟΠΟΙΕΙΟ ΚΟΥΡΚΟΥΛΟΥ**



8. Εξωστρέφεια διεθνής παρουσία:  
**Στέλλα Καλογεράκη, Βαγγέλη Παπιομότογλου, Γιώργο Μαρκουλάκη - MEDITERRANEO - Greek Angels**



9. Προσφορά στην τοπική οικονομία:  
**Νικόλαο Θεωδωράκη -CHONOS EARTH PRODUCTS**



10. Τεχνολογική ανάπτυξη:  
**Στέλιος Καλατζής - ΑΙΓΑΙΟ SKYTECK**



11. Πρότυπη διαχείριση τουρισμού:  
**Κόκκινου Γαρυφαλήιά -THINK VILLA**



12. Ορθές πρακτικές αγροδιατροφικού τομέα:  
**Γεώργιο Α. Τζιανουδάκης -cretanthos olive park and museum**



13. Πρότυπη τουριστική δραστηριότητα:  
**Χριστοφοράκη Στεφανία Όλγα -Amalen suites**



14. Επιτροπή βραβεύσεων



Την τελετή παρουσίασε ο δημοσιογράφος **Βασίλης Σκουντής**, ενώ ακολούθησε καλλιτεχνικό πρόγραμμα.



## ΣΥΜΜΕΤΟΧΗ ΤΟΥ ΕΠΙΜΕΛΗΤΗΡΙΟΥ ΡΕΘΥΜΝΗΣ ΣΤΗ ΣΥΜΠΡΑΞΗ ΦΟΡΕΩΝ ΤΟΥ 12<sup>ου</sup> ΠΑΓΚΡΗΤΙΟΥ ΔΙΑΓΩΝΙΣΜΟΥ ΕΛΑΙΟΛΑΔΟΥ

**Παρουσιάστηκε ο 12<sup>ος</sup> Παγκρήτιος Διαγωνισμός Ελαιολάδου Σύμπραξη φορέων για την ανάδειξη του «χρυσού» της Κρήτης.**

Σε συνέντευξη τύπου ανακοινώθηκε σήμερα και επίσημα η διεξαγωγή του 12<sup>ου</sup> Παγκρήτιου Διαγωνισμού Τυποποιημένου Ελαιολάδου, ο οποίος θα διεξαχθεί από τις 26 έως τις 29 Μαρτίου 2026. Η διοργάνωση είναι αποτέλεσμα της σύμπραξης της Περιφέρειας Κρήτης και της Αγροδιατροφικής Σύμπραξης, με τη συμμετοχή του συνόλου των παραγωγικών και επιστημονικών φορέων του νησιού.

Στην πρωτοβουλία συμμετέχουν ενεργά οι: Ελληνικό Μεσογειακό Πανεπιστήμιο (ΕΛΜΕΠΑ), Σύνδεσμος Ελαιοκομικών Δήμων Κρήτης (ΣΕΔΗΚ), Σύνδεσμος Εξαγωγέων Κρήτης (ΣΕΚ), Σύνδεσμος Τυποποιητών Ελαιολάδου Κρήτης (ΣΥΤΕΚ), Δίκτυο Κρητικού Ελαιολάδου, Οργανοληπτικό Εργαστήριο Κρήτης ΑΣΡ, ΕΛΓΟ ΔΗΜΗΤΡΑ - Ινστιτούτο Ελιάς, Υποτροπικών Φυτών και Αμπέλου, Μεσογειακό Αγρονομικό Ινστιτούτο Χανίων (ΜΑΙΧ).

Ο Αντιπεριφερειάρχης Αγροτικής Οικονομίας **Σταύρος Τζεδάκης** υπογράμμισε τη στρατηγική σημασία της ελαιοκαλλιέργειας για την οικονομία του νησιού και απύθυνε κάλεσμα στην πολιτεία για την ανάγκη θεσμοθέτησης ενός ειδικού καθεστώτος στήριξης του κλάδου. «Ο διαγωνισμός στοχεύει στην ανάδειξη των συγκριτικών πλεονεκτημάτων και των οργανοληπτικών χαρακτηριστικών του κρητικού ελαιολάδου», είπε ο Αντιπεριφερειάρχης και υπογράμμισε ότι προτεραιότητα της Περιφέρειας παραμένει η ενίσχυση της τυποποίησης, ώστε το προϊόν να λαμβάνει την υπεραξία που του αναλογεί στις διεθνείς αγορές προς όφελος του παραγωγού. «Θα συνεχίσουμε το επόμενο διάστημα τις εκπαιδεύσεις μαζί με τον ΕΛΓΟ Δήμητρα και το Ελληνικό Μεσογειακό Πανεπιστήμιο. Το πρόγραμμα εκπαίδευσης αφορά τους ελαιοπαραγωγούς, τους ελαιοεργάτες και τους τυποποιητές, με στόχο να εμπλουτίσουμε τις γνώσεις τους για την τεχνική που θα κλαδέψουν, για την σωστή διαχείριση του νερού, αλλά και πώς θα διαχειριστούν την καλλιέργειά τους για να παράγουν ποιοτικά προϊόντα και να μειώσουν το κόστος παραγωγής», τόνισε ο Αντιπεριφερειάρχης.

## Οι κατηγορίες του διαγωνισμού

**Ο φετινός διαγωνισμός έχει τέσσερις κατηγορίες:**

- Συμβατικής καλλιέργειας.
- ΠΟΠ (Προστατευόμενη Ονομασία Προέλευσης).
- Βιολογικής καλλιέργειας.
- **ΠΓΕ (Προστατευόμενη Γεωγραφική Ένδειξη) Ελαιόλαδο Κρήτης:** Μια νέα πιστοποίηση που προσδίδει νέα δυναμική και ταυτότητα στο προϊόν.

Επιπλέον, για δεύτερη συνεχή χρονιά θα απονεμηθούν βραβεία **Καινοτομίας** στους τομείς της συσκευασίας, του ελαιουρισμού και της εστίασης, επιβραβεύοντας τις επιχειρήσεις που αναβαθμίζουν το τουριστικό και γαστρονομικό προϊόν του νησιού.

Η Πρόεδρος της Αγροδιατροφικής Σύμπραξης **Ειρήνη Χουδετσανάκη - Γιακουμάκη** σημείωσε: «Ο 12<sup>ος</sup> Παγκρήτιος Διαγωνισμός Τυποποιημένου Ελαιόλαδου επιβεβαιώνει τη σταθερή δέσμευση της Περιφέρειας Κρήτης και της Αγροδιατροφικής Σύμπραξης στην ανάδειξη της ποιότητας και της υπεροχής του κρητικού εξαιρετικού παρθένου ελαιόλαδου.

Μέσα από ένα θεσμό με επιστημονική εγκυρότητα, διαφάνεια και συνεργασία των επιστημονικών μας ιδρυμάτων και των φορέων, δίνουμε βήμα στους παραγωγούς και τις επιχειρήσεις του νησιού να ξεχωρίσουν, να ξεεληχθούν και να ενισχύσουν την ανταγωνιστικότητα του κρητικού ελαιόλαδου στην Εγχώρια και Παγκόσμια αγορά.

Η διάκριση του νησιού μας «Κρήτη Ευρωπαϊκή Περιφέρεια Γαστρονομίας 2026» δεν αποτελεί μόνο τιμή, αλλά και αναγνώριση ενός ζωντανού πολιτισμού που συνδέει τη γη, τους ανθρώπους και την καθημερινή διατροφή. Η Κρήτη, με θεμέλιο το ελαιόλαδο, την κρητική διατροφή, τις τοπικές της πρώτες ύλες τον πολιτισμό μας και την παράδοση, αναδεικνύεται σε ευρωπαϊκό πρότυπο βιώσιμης γαστρονομίας, υγείας και αυθεντικότητας».

### Ευρεία εκπροσώπηση φορέων

Στη συνέντευξη τύπου παρέστησαν και τοποθετήθηκαν εκπρόσωποι των φορέων που στηρίζουν ενεργά τον θεσμό:

- **Κωνσταντίνος Σπυριδάκης**, Α' Αντιπρόεδρος Επιμελητηρίου Ρεθύμνου.
- **Χρύσα Χαριτάκη - Μαρκάκη**, Εντεταλμένη Περιφερειακή Σύμβουλος στον Πρωτογενή Τομέα Π.Ε. Χανίων.
- **Μαρία Αντωνάκη**, Πρόεδρος Συνδέσμου Επισιτισμού & Διασκέδασης Ν. Ηρακλείου.
- **Αναστάσιος Παπαδάκης**, Πρόεδρος Λέσχης Αρχιμαγείρων Κρήτης.

- **Δρ Άννα Δασκαλάκη**, Πρόεδρος Δ.Ε. ΓΕΩΤΕΕ Παραρτήματος Κρήτης.
- **Μενέλαος Μποκέας**, Δήμαρχος Μαλεβιζίου και εκπρόσωπος ΣΕΔΗΚ.
- **Γιώργος Καργάκης**, Μέλος Δ.Σ. Επιμελητηρίου Ηρακλείου.
- **Μανόλης Ροδιτάκης**, Πρόεδρος επιτροπής καινοτομίας, Πρόεδρος Τμήματος Γεωπονίας ΕΛΜΕΠΑ
- **Φίλιππος Βερβερίδης**, Καθηγητής ΕΛΜΕΠΑ.
- **Δρ Γεώργιος Καλαντζάκης**, Ερευνητής ΕΛΓΟ ΔΗΜΗΤΡΑ.
- **Μανόλης Καρπαδάκης**, Αντιπρόεδρος Συνδέσμου Εξαγωγέων Κρήτης.
- **Γιώργος Ανδρεαδάκης**, Πρόεδρος Συνδέσμου Τυποποιητών Ελαιόλαδου Κρήτης.
- **Μανόλης Φραγκάκης**, Πρόεδρος Δικτύου Κρητικού Ελαιόλαδου.
- **Ελευθερία Γερμανάκη**, Συντονίστρια Διαγωνισμού και υπεύθυνη Οργανωθητικού Εργαστηρίου Κρήτης ΑΣΡ.

### Πληροφορίες Διαγωνισμού:

Στον διαγωνισμό μπορούν να συμμετέχουν επιχειρήσεις τυποποίησης, συνεταιρισμοί και παραγωγοί με ελαιόλαδο ελαιοκομικής περιόδου 2025-2026. Εκτός από την κατηγορία «Ποιότητα», θα απονεμηθούν βραβεία «Καινοτομίας» στη συσκευασία, την εστίαση και τον ελαιουρισμό. Επικεφαλής της ομάδας δοκιμαστών θα είναι η εμπειρογνώμονας Έφη Χριστοπούλου.

**Οι αιτήσεις για την συμμετοχή θα κλείσουν στις 18 Μαρτίου** και όσοι ενδιαφέρονται μπορούν να εκδηλώσουν ενδιαφέρον στο <https://www.cretanooc.org/registration/>

Για περισσότερες πληροφορίες: Αγροδιατροφική Σύμπραξη Περιφέρειας Κρήτης, τηλ: 2813 410234, e-mail: [iro@agrocrete.com](mailto:iro@agrocrete.com)



## Τέσσερις επιχειρήσεις του Ρεθύμνου συμμετείχαν με επιχορήγηση του Επιμελητηρίου Ρεθύμνης στην Έκθεση Τουριστικών Ειδών, Δώρων, Λαϊκής Τέχνης, Μόδας & Αξεσουάρ

Πραγματοποιήθηκε, από 23 μέχρι 26 Ιανουαρίου 2026 στο Διεθνές Εκθεσιακό Κέντρο Κρήτης (ΔΕΚΚ), η Έκθεση Τουριστικών Ειδών, Δώρων, Λαϊκής Τέχνης, Μόδας & Αξεσουάρ. Η έκθεση αποτελεί σημείο αναφοράς για τον τουριστικό και επιχειρηματικό κόσμο, προσφέροντας μια δυναμική πλατφόρμα προβολής, δικτύωσης και ανάπτυξης συνεργασιών. Στη διοργάνωση συμμετείχαν, με κάλυψη μέρους των εξόδων συμμετοχής τους από το Επιμελητήριο Ρεθύμνης, τέσσερις επιχειρήσεις – μέλη του, οι οποίες υπέβαλλαν έγκαιρα σχετικό αίτημα. Πρόκειται για τις επιχειρήσεις:

- **Νίκος Μανιάς - Logos Craftware:** Δημιουργίες ειδών διακόσμησης από ξύλο και γυαλί
- **Γεώργιος Μεταξάκης - Lionas:** Τυποποίηση ελαιολάδου
- **Σάρμα Ντίνες - Dream Fashions:** Εμπόριο γυναικείων ενδυμάτων και αξεσουάρ
- **Ζαχαρίας Παραγιουδάκης - Σπιτικό Μεράκι:** Ποτοποιία

Η επιχορήγηση του Επιμελητηρίου Ρεθύμνης προς τις επιχειρήσεις-μέλη του, με κάλυψη μέρους των εξόδων συμμετοχής



σε εκθέσεις, εντάσσεται στο πλαίσιο των ενεργειών του για την υποστήριξη του ευρύτερου προσανατολισμού τους προς την ελληνική και τη διεθνή αγορά και την ενίσχυση της κουλτούρας εξωστρέφειας τους.





ΜΕ ΤΗΝ ΥΠΟΣΤΗΡΙΞΗ ΤΟΥ ΕΠΙΜΕΛΗΤΗΡΙΟΥ ΡΕΘΥΜΝΗΣ  
ΔΙΕΘΝΕΣ ΕΚΘΕΣΙΑΚΟ ΚΕΝΤΡΟ ΚΡΗΤΗΣ

📍 Axos, Municipality of Milopotamos, Rethymno - Crete, 74051

☎️ +30 2834 06179/ +30 6971 9770937 /+30 6937 636004

✉️ n.kiutantou@gmail.com 🌐 www.logoscftware.gr

📱 @logoscftware 📷 @logoscftware

# ΕΘΙΜΟΤΥΠΙΚΗ ΕΠΙΣΚΕΨΗ ΤΟΥ Α' ΓΡΑΜΜΑΤΕΑ ΤΗΣ ΠΡΕΣΒΕΙΑΣ ΤΩΝ ΗΠΑ ΣΤΟ ΕΠΙΜΕΛΗΤΗΡΙΟ ΡΕΘΥΜΝΗΣ

Εθιμοτυπική επίσκεψη, του Α' Γραμματέα της Πρεσβείας των ΗΠΑ στη χώρα μας, **κ. Brian Timm-Brock** στο Επιμελητήριο Ρεθύμνης πραγματοποιήθηκε το μεσημέρι της Τετάρτης, 3 Δεκεμβρίου. Σκοπός της επίσκεψης ήταν η ενίσχυση των διμερών σχέσεων, η προώθηση των επενδύσεων και τη διερεύνηση ευκαιριών επιχειρηματικής συνεργασίας σε διάφορους τομείς.

Ο Πρόεδρος του Επιμελητηρίου και του Περιφερειακού Επιμελητηριακού Συμβουλίου Κρήτης **κ. Γιώργος Γιακουμάκης** υποδέχθηκε τον **κ. Timm-Brock** και συζήτησε μαζί του μια σειρά ζητημάτων που αφορούν στις δυνατότητες και προοπτικές της τοπικής επιχειρηματικότητας.



# ΠΕΡΙΦΕΡΕΙΑΚΟ ΕΠΙΜΕΛΗΤΗΡΙΑΚΟ ΣΥΜΒΟΥΛΙΟ ΚΡΗΤΗΣ: Η ΕΠΙΒΙΩΣΗ ΤΟΥ ΑΓΡΟΤΙΚΟΥ ΤΟΜΕΑ ΩΣ ΠΡΟΫΠΟΘΕΣΗ ΓΙΑ ΤΗΝ ΟΙΚΟΝΟΜΙΚΗ ΣΤΑΘΕΡΟΤΗΤΑ ΚΑΙ ΤΟ ΑΕΠ ΤΗΣ ΚΡΗΤΗΣ - ΑΜΕΣΗ ΙΚΑΝΟΠΟΙΗΣΗ ΤΩΝ ΔΙΚΑΙΩΝ ΑΙΤΗΜΑΤΩΝ ΤΩΝ ΠΑΡΑΓΩΓΩΝ

Είναι αδιαμφισβήτητο γεγονός ότι ο πρωτογενής τομέας αποτελεί, μαζί με τον τουρισμό, δύο από τους πυλώνες στους οποίους στηρίζεται το ΑΕΠ της Κρήτης.

Το Αγροτικό εισόδημα διοχετεύεται άμεσα στην τοπική αγορά, κινώντας το εμπόριο, τις υπηρεσίες και την εστίαση.

Παρά την τεράστια αυτή συνεισφορά, ο Κρητικός παραγωγός βρίσκεται σήμερα αντιμέτωπος όχι μόνο με ένα εκρηκτικό μείγμα προβλημάτων που απειλούν τη βιωσιμότητα των εκμεταλλεύσεων, αλλά και με την καθυστέρηση καταβολής των κοινοτικών επιδοτήσεων.

Οι κοινοτικές ενισχύσεις (ΚΑΠ) δεν αποτελούν απλώς «βοήθημα», αλλά κρίσιμο επενδυτικό κεφάλαιο και εργαλείο ρευστότητας. Οποιαδήποτε καθυστέρηση, περικοπή ή κακή διαχείριση αυτών των πόρων δημιουργεί άμεσο «έμφραγμα» στην αγορά της Κρήτης, μειώνοντας την αγοραστική δύναμη και αποσταθεροποιώντας την τοπική οικονομία.

Επιπρόσθετα, ο διάλογος για το νέο Στρατηγικό Σχέδιο της Κοινής Αγροτικής Πολιτικής 2028–2034 θα πρέπει να συμπεριλαμβάνει στο ίδιο τραπέζι όλους τους κρίσιμους φορείς όπως

διαχειριστικές αρχές, αυτοδιοίκηση, συνεταιρισμούς, ομάδες παραγωγών, επιμελητήρια και πρώτιστα επαγγελματίες και φορείς εκπροσώπησης των παραγωγών του πρωτογενούς τομέα. Ο στόχος θα πρέπει να είναι να διαμορφωθεί έγκαιρα μια τεκμηριωμένη θέση για τη νέα ΚΑΠ, βασισμένη στα πραγματικά προβλήματα και τις ανάγκες των παραγωγών της χώρας, και ειδικότερα της Περιφέρειας Κρήτης.

Ως εκ τούτου, το Περιφερειακό Επιμελητηριακό Συμβούλιο Κρήτης στηρίζει τα δίκαια αιτήματα του αγροτικού κόσμου και ζητά άμεσα μέτρα για την έγκαιρη και διαφανή καταβολή των επιδοτήσεων από τον ΟΠΕΚΕΠΕ. Ταυτόχρονα, ζητά να επιδειχθεί πνεύμα κοινωνικής υπευθυνότητας και αποφυγή ενεργειών ακραίας διαμαρτυρίας όπως ο αποκλεισμός τμημάτων του οδικού δικτύου, λιμανιών και αεροδρομίων, ούτως ώστε να μην διαταχθεί η κοινωνική και οικονομική ζωή της χώρας μας.

Η στήριξη του αγροτικού τομέα είναι ζήτημα εθνικής σημασίας και τοπικής επιβίωσης. Αν καταρρεύσει ο πρωτογενής τομέας, θα συμπαρασύρει μεγάλο μέρος της εμπορικής και οικονομικής δραστηριότητας του νησιού.



# Επιμελητήριο Ρεθύμνης: Η επιβίωση του Αγροτικού Τομέα ως προϋπόθεση για την Οικονομική Σταθερότητα και το ΑΕΠ της Κρήτης - Άμεση ικανοποίηση των δίκαιων αιτημάτων των παραγωγών

Είναι αδιαμφισβήτητο γεγονός ότι ο πρωτογενής τομέας αποτελεί, μαζί με τον τουρισμό, τους δύο πυλώνες στους οποίους στηρίζεται το ΑΕΠ της Κρήτης.

Το αγροτικό εισόδημα διοχετεύεται άμεσα στην τοπική αγορά, κινώντας το εμπόριο, τις υπηρεσίες και την εστίαση.

Οι κοινοτικές ενισχύσεις (ΚΑΠ) δεν αποτελούν απλώς «βοήθημα», αλλά κρίσιμο επενδυτικό κεφάλαιο και εργαλείο ρευστότητας. Οποιαδήποτε καθυστέρηση, περικοπή ή κακή διαχείριση αυτών των πόρων δημιουργεί άμεσο «έμφραγμα» στην αγορά της Κρήτης, μειώνοντας την αγοραστική δύναμη και αποσταθεροποιώντας την τοπική οικονομία.

Παρά την τεράστια αυτή συνεισφορά, ο Κρητικός παραγωγός βρίσκεται σήμερα αντιμέτωπος όχι μόνο με ένα εκρηκτικό μείγμα προβλημάτων που απειλούν τη βιωσιμότητα των εκμεταλλεύσεων, αλλά και με την καθυστέρηση καταβολής των κοινοτικών επιδοτήσεων.

Ως εκ τούτου, το **Επιμελητήριο Ρεθύμνης** στηρίζει τα δίκαια αιτήματα του αγροτικού κόσμου και ζητά άμεσα μέτρα για την έγκαιρη και διαφανή καταβολή των επιδοτήσεων από τον ΟΠΕΚΕΠΕ.

Η στήριξη του αγροτικού τομέα είναι ζήτημα εθνικής σημασίας και τοπικής επιβίωσης. Αν καταρρεύσει ο πρωτογενής τομέας, θα συμπαράσσει μεγάλο μέρος της εμπορικής και οικονομικής δραστηριότητας του νησιού.





# Πρόσκληση συμμετοχής επιχειρήσεων του Ρεθύμνου σε Έρευνα Νησιωτικής Επιχειρηματικότητας της Γενικής Γραμματείας Αιγαίου και Νησιωτικής Πολιτικής

Το **Επιμελητήριο Ρεθύμνης** ενημερώνει τα μέλη του ότι **Γενική Γραμματεία Αιγαίου και Νησιωτικής Πολιτικής**, σε συνεργασία με τα νησιωτικά επιμελητήρια και τον Επιμελητηριακό Όμιλο Ανάπτυξης Ελληνικών Νησιών (Ε.Ο.Α.Ε.Ν.), υλοποιεί **έρευνα με τίτλο «Βαρόμετρο Νησιωτικής Επιχειρηματικότητας»**. Στόχος, η μελέτη και η παρακολούθηση δεικτών της νησιωτικής ανταγωνιστικότητας με έμφαση στα χαρακτηριστικά της νησιωτικής επιχειρηματικότητας, του κόστους του νησιωτικού επιχειρείν και άλλων κρίσιμων ζητημάτων που αποτελούν πεδία ενδιαφέροντος των επιχειρήσεων που εδρεύουν και δραστηριοποιούνται στον ελληνικό νησιωτικό χώρο.

Η έρευνα θα πραγματοποιηθεί μέσω ηλεκτρονικής πλατφόρμας, **στον ακόλουθο σύνδεσμο:**

**<https://forms.cloud.microsoft/r/bpcVbLpeve?origin=lpLink>**  
Ειδικότερα, το ερωτηματολόγιο που θα χρησιμοποιηθεί στο πλαίσιο της έρευνας, θα είναι αναρτημένο στον παραπάνω ηλεκτρονικό σύνδεσμο **έως 10/2/2026** προς συμπλήρωση από τις επιχειρήσεις των νησιωτικών Επιμελητηρίων.

Η Γενική Γραμματεία Αιγαίου και Νησιωτικής Πολιτικής καλεί τις επιχειρήσεις και τα μέλη των Επιμελητηρίων

να συμμετάσχουν εθελοντικά, δηλώνοντας ότι **τα στοιχεία του ερωτηματολογίου θα χρησιμοποιηθούν αποκλειστικά για στατιστικούς λόγους**, σε συμμόρφωση με τις απαιτήσεις περί προστασίας δεδομένων, όπως αυτές ορίζονται στο Γενικό Κανονισμό Προστασίας Δεδομένων (GDPR). Στόχος της Γ.Γ.ΑΙ.Ν.Π. είναι η έρευνα να αποτελέσει μόνιμο εργαλείο καταγραφής, συστηματικής μελέτης και παρακολούθησης δεικτών νησιωτικής ανταγωνιστικότητας με έμφαση στα χαρακτηριστικά της νησιωτικής επιχειρηματικότητας, του κόστους του νησιωτικού «επιχειρείν» και άλλων κρίσιμων ζητημάτων που αποτελούν πεδία ενδιαφέροντος των επιχειρήσεων που δραστηριοποιούνται στον ελληνικό νησιωτικό

Για την καλύτερη και συστηματικότερη επιστημονική τεκμηρίωση των δεδομένων, η έρευνα θα υλοποιηθεί με την υποστήριξη του Κέντρου Προγραμματισμού και Οικονομικών Ερευνών (ΚΕΠΕ), στη βάση του Μνημονίου Συνεργασίας που υπεγράφη στις 19/5/2025 μεταξύ Γ.Γ.ΑΙ.Ν.Π. και ΚΕΠΕ, από τον Υφυπουργό κ. Στέφανο Γκίκα και τον Πρόεδρο του ΚΕΠΕ Καθηγητή κ. Παναγιώτη Λιαργκόβα

# ΑΝΑΓΚΗ ΕΠΙΚΑΙΡΟΠΟΙΗΣΗΣ ΣΤΟΙΧΕΙΩΝ ΕΠΙΚΟΙΝΩΝΙΑΣ ΕΠΙΧΕΙΡΗΣΕΩΝ ΣΤΟ ΣΥΣΤΗΜΑ ΤΟΥ Γ.Ε.ΜΗ. ΑΠΟ ΤΟΥΣ ΥΠΟΧΡΕΟΥΣ ΕΓΓΡΑΦΗΣ ΣΕ ΑΥΤΟ.

Στο πλαίσιο της ορθής λειτουργίας του Γενικού Εμπορικού Μητρώου (Γ.Ε.ΜΗ.) και ενόψει πιθανής επιβολής διοικητικών κυρώσεων, λόγω ανακριβών ή μη ενημερωμένων στοιχείων, η αρμόδια Υπηρεσία του Επιμελητηρίου Ρεθύμνης ενημερώνει τους υπόχρεους εγγραφής σε αυτό, την ανάγκη **άμεσας επικαιροποίησης των στοιχείων της επιχείρησής τους** στις φόρμες «Στοιχεία Χρήστη και πρόσβασης» και «Στοιχεία Επικοινωνίας», μέσω της ιστοσελίδας <https://services.businessportal.gr>

Στα «Στοιχεία Χρήστη και πρόσβασης» πρέπει να αναγράφονται τα στοιχεία του Υπευθύνου Επικοινωνίας, ενώ στα «Στοιχεία Επικοινωνίας» τα στοιχεία της ηλεκτρονικής διεύθυνσης (e-mail) της Επιχείρησης. Ιδιαίτερη προσοχή απαιτείται στην ορθότητα της ηλεκτρονικής διεύθυνσης (e-mail), καθώς αποτελεί το επίσημο μέσο κοινοποίησης πράξεων, εγγράφων και ειδοποιήσεων από το εκάστοτε αρμόδιο Επιμελητήριο. Ειδικότερα, και από 1η Ιανουαρίου 2026, βάσει της **Κ.Υ.Α. 46982/25 (ΦΕΚ-3542 Β/8-7-2025) «Καθορισμός κριτηρίων επιβολής και ύψους των διοικητικών κυρώσεων του άρθρου 50 του ν. 4919/2022** στους μη συνεπείς υπόχρεους εγγραφής στο Γενικό Εμπορικό Μητρώο (Γ.Ε.ΜΗ.) και λοιπά σχετικά θέματα» (άρθρα 13 – 15), η όλη διαδικασία ενημέρωσης των επιχειρήσεων για τα επαπειλούμενα πρόστιμα, ή για την επιβολή των προστίμων θα γίνεται με *αποστολή ηλεκτρονικού μηνύματος στο email της επιχείρησης που έχει δηλωθεί στο Γ.Ε.ΜΗ.*

Συνεπώς, σε περίπτωση που το e-mail ή άλλα στοιχεία επικοινωνίας δεν είναι πλέον έγκυρα ή ενεργά, οι χρήστες παρακαλούνται να τα επικαιροποιήσουν άμεσα μέσω του συστήματος του Γ.Ε.ΜΗ.

Για περισσότερες πληροφορίες οι ενδιαφερόμενοι μπορούν να επικοινωνούν με την Υπηρεσία Γ.Ε.ΜΗ. του Επιμελητηρίου Ρεθύμνης, στο τηλέφωνο 2831022214.



# Παράταση έως και την 28<sup>η</sup> Φεβρουαρίου 2026 για την υποβολή αιτήσεων συμμετοχής στο επιδοτούμενο Πρόγραμμα κατάρτισης και πιστοποίησης προσόντων 220 ανέργων του Ρεθύμνου που υλοποιεί το Επιμελητήριο Ρεθύμνης

Το Επιμελητήριο Ρεθύμνης, ως δικαιούχος της ενταγμένης πράξης «Ολοκληρωμένα Προγράμματα Προώθησης στην Απασχόληση για ανέργους (δράσεις συμβουλευτικής, κατάρτισης, πρακτικής άσκησης και πιστοποίησης) στην Περιφέρεια Κρήτης», με κωδικό ΟΠΣ (MIS) 6001150, στο Επιχειρησιακό Πρόγραμμα «Δίκαιη Αναπτυξιακή Μετάβαση», με απόφαση της Δ.Ε. με αριθμό 26/1/08-05-2025,

## Καλεί

ανέργους της Περιφερειακής Ενότητας Ρεθύμνου να υποβάλουν αίτηση συμμετοχής τους σε επιδοτούμενες δράσεις συμβουλευτικής, κατάρτισης πρακτικής άσκησης & πιστοποίησης.

Πιο συγκεκριμένα, η συμμετοχή στις παραπάνω δράσεις υλοποιούνται σε 260 ώρες θεωρητικής κατάρτισης, 200 ώρες πρακτικής άσκησης μέσω on the job training ή/και case studies καθώς και απόκτησης επαγγελματικής πιστοποίησης, επιδοτείται με το μικτό ποσό των 2.300,00€ (δύο χιλιάδων τριακοσίων ευρώ).

Ειδικότερα, πρόκειται για τις ειδικότητες: **στελεχών εφοδιαστικής αλυσίδας, στελεχών αποθήκης και στελεχών διαμεταφορών, Ναυτιλιακή Διοίκηση και Οργάνωση, Στέλεχος Διοίκησης και Οικονομίας στον Τουριστικό Τομέα, Διοίκηση μονάδων εστίασης, Στέλεχος Εξυπηρέτησης Πελατών και Ανάδειξης Τουριστικής Εμπειρίας, Υπάλληλος Τουριστικού Γραφείου, Barista, Ψηφιακό Marketing στον Τουρισμό και Στέλεχος ανάπτυξης Οινοτουρισμού.**

Αιτήσεις συμμετοχής στην διεύθυνση <https://eber.dek.gr/> στην οποία είναι διαθέσιμο ολοκληρωμένο το κείμενο της πρόσκλησης και παρέχονται περισσότερες πληροφορίες.

Προκειμένου να μεγιστοποιηθεί ο αριθμός ωφελουμένων, **η πρόσκληση θα παραμείνει ανοιχτή για υποβολή αιτήσεων μέχρι: 31/1/2026 και ώρα 23:59:59**

Για περισσότερες πληροφορίες, οι ενδιαφερόμενοι μπορούν να επικοινωνούν με το Επιμελητήριο Ρεθύμνης στο τηλ. 2831022214 (εσωτ. 24), ή στο email [eanep@otenet.gr](mailto:eanep@otenet.gr)





## ΕΚΠΑΙΔΕΥΤΙΚΗ ΕΠΙΣΚΕΨΗ ΑΠΟ ΣΠΟΥΔΑΣΤΕΣ ΤΟΥ IEK GRANT ΣΤΟ ΕΠΙΜΕΛΗΤΗΡΙΟ ΡΕΘΥΜΝΗΣ

Το **Επιμελητήριο Ρεθύμνης**, στα πλαίσια των δράσεων του ενθάρρυνσης της **δημιουργίας επιχειρηματικότητας από νέους ανθρώπους του τόπου μας**, καθώς επίσης για την ιδιαίτερη βαρύτητα που δίνει στη διασύνδεση της επιχειρηματικότητας με την εκπαίδευση, υποδέχθηκε **σπουδαστές του IEK GRANT** οι οποίοι πραγματοποίησαν εκπαιδευτική επίσκεψη στις εγκαταστάσεις του την Παρασκευή 12 Δεκεμβρίου 2025 .

Στόχος της επίσκεψης ήταν η **ενημέρωση** των σπουδαστών της ειδικότητας **Business Administration** και πιο συγκεκριμένα του εκπαιδευτικού προγράμματος: *Στέλεχος Διοίκησης- Οικονομίας & Διοίκησης Τουριστικών επιχειρήσεων* του IEK GRANT σχετικά με τις **λειτουργίες του Επιμελητηρίου Ρεθύμνης**, καθώς και για τις υπηρεσίες που αυτό παρέχει στην τοπική επιχειρηματική κοινότητα. Ακολούθησε παρουσίαση της οικονομικής φυσιογνωμίας της Π.Ε. Ρεθύμνου καθώς και των σύγχρονων τάσεων που διαμορφώνονται ελληνικό επιχειρείν.

Η παρουσίαση πραγματοποιήθηκε από το στέλεχος του Επιμελητηρίου Ρεθύμνης **κ. Θεωρή Τσαουλή**, ο οποίος παρουσίασε το ιστορικό λειτουργίας του Επιμελητηρίου, της αναποδοτικές υπηρεσίες προς τα μέλη του και τις δράσεις στις οποίες συμμετέχει και υλοποιεί για την τοπική οικονομική ανάπτυξη. Απάντησε επίσης στις ερωτήσεις των σπουδαστών, σχετικές με ζητήματα του επιχειρείν στην Περιφερειακή Ενότητα Ρεθύμνου. Η επίσκεψη της ομάδας των σπουδαστών του IEK GRANT πραγματοποιήθηκε συνοδεία του διδάσκοντα **κ. Χαράλαμπου Αγγελάκη**, Οικονομολόγου-Μs Διασφάλιση Ποιότητας.

Το Επιμελητήριο Ρεθύμνης εύχεται **στους σπουδαστές καλή συνέχεια στις σπουδές τους και καλή σταδιοδρομία** πάνω στο αντικείμενο των σπουδών τους και σε όσους από αυτούς δοκιμάσουν τις ικανότητες τους στο επιχειρείν.

# ΣΥΝΕΔΡΙΑΣΗ

## ΔΙΟΙΚΗΤΙΚΟΥ ΣΥΜΒΟΥΛΙΟΥ

### ΤΗΝ 10/12/2025

#### Πραγματοποιήθηκε την Τετάρτη, 10 Δεκεμβρίου 2025, τακτική συνεδρίαση του Διοικητικού Συμβουλίου του Επιμελητηρίου Ρεθύμνης.

Στη διάρκεια της συνεδρίασης, μεταξύ των άλλων, το Διοικητικό Συμβούλιο:

1. Ενέκρινε τη συνδιοργάνωση με τον Δήμο Ρεθύμνου και τον Εμπορικό Σύλλογο Ρεθύμνου των Χριστουγεννιάτικων εκδηλώσεων στην πόλη μας για την φετινή εορταστική περίοδο, αναγνωρίζοντας την ανάγκη για ολοκληρωμένο σχεδιασμό του πλέγματος των εορταστικών εκδηλώσεων. Το Επιμελητήριο συμμετέχει στη διοργάνωση τους με στόχο τη δημιουργία εορταστικού κλίματος, την προσέλευση επισκεπτών, την τόνωση της αγοράς του Ρεθύμνου, καθώς και την ενίσχυση της εικόνας της πόλης και των οικισμών του Ρεθύμνου, ως προορισμών και εκτός τουριστικής σεζόν.
2. Ενέκρινε αίτημα Πολιτιστικού Συλλόγου Περάματος για οικονομική ενίσχυση των εξόδων υλοποίησης των Χριστουγεννιάτικων εκδηλώσεων στο Πέραμα με το ποσό των δύο χιλιάδων Ευρώ, με στόχο τη δημιουργία εορταστικού κλίματος, την προσέλευση επισκεπτών, την τόνωση της αγοράς του Περάματος, καθώς και την ενίσχυση της εικόνας της περιοχής του Μυλοποτάμου, ως τουριστικού προορισμού.
3. Ενέκρινε την επιχορήγηση μέρους των εξόδων συμμετοχής μελών του στην εκθέσεις:  
I.«ΠΑΡΟΥΣΙΕΣ 2026» (METROPOLITAN EXPO, Αθήνα 14-18/1/2026) στην οποία θα συμμετάσχουν οι εταιρείες μέλη του Επιμελητηρίου: **Χριστοδουλάκης Κων.** Μονοπρόσωπη ΙΚΕ και **Rizes Crete** Μονοπρόσωπη ΙΚΕ.

- II. Η έκθεση «ΤΕΧΝΗΜΑ 2026» (METROPOLITAN EXPO, Αθήνα 14-18/1/2026) στην οποία θα συμμετάσχουν οι εταιρείες μέλη του Επιμελητηρίου: **Υαλhos Γιαννούλης** ΑΕΒΕ και **Τρυγώνης Σταύρος** - Naturelia και
- III. Διεθνής Έκθεση Ηρακλείου (23 -26 Ιανουαρίου 2026, στο Διεθνές Εκθεσιακό Κέντρο Κρήτης) στην οποία θα συμμετάσχει η επιχείρηση μέλος του: **Νίκος Μανιάς** - "LOGOS CRAFTWARE" .
4. Προχώρησε στον ορισμό των εκπροσώπων του α) Στη Γνωμοδοτική Επιτροπή για θέματα ανέλιξης, απομάκρυνσης ή εξουδετέρωσης ναυαγίων ή πλοίων του Λιμεναρχείου Ρεθύμνου και β) Στη Γνωμοδοτική Επιτροπή Ανέλιξης Ναυαγίων του Δημοτικού Λιμενικού Ταμείου Ρεθύμνου, ως εξής: **Τζέτζος Αντώνιος** ως τακτικός και **Δανδουλάκης Μιχαήλ** ως αναπληρωτής.
5. Ενέκρινε τον οικονομικό απολογισμό, τις οικονομικές καταστάσεις, τις ενοποιημένες οικονομικές καταστάσεις και το σχετικό φύλλο ελέγχου του Επιμελητηρίου χρήσης 2024.
- 6.Ενέκρινε τον προϋπολογισμό του Επιμελητηρίου χρήσης 2026.
7. Ενέκρινε τη συνδρομή του Επιμελητηρίου έτους 2025, στον **Επιμελητηριακό Όμιλο Ανάπτυξης Ελληνικών Νησιών** (ΕΟΑΕΝ), ποσού δύο χιλιάδων ευρώ. Ο Επιμελητηριακός Όμιλος Ανάπτυξης Ελληνικών Νησιών η αστική εταιρεία μη κερδοσκοπικού χαρακτήρα που ίδρυσαν τα ελληνικά νησιωτικά Επιμελητήρια, στην κοινή τους προσπάθεια να αντιμετωπίσουν τις αρνητικές οικονομικές, κοινωνικές και πολιτιστικές επιπτώσεις που βιώνουν οι νησιώτες, εξ' αιτίας της γεωπολιτικής μειονεξίας των νησιών.



## Συνεισφορά του Επιμελητηρίου Ρεθύμνης στο Τοπικό Σχέδιο Ανάπτυξης Ρεθύμνου μέσω κατάθεσης εξιδιξιυμένων προτάσεων στην Κυβέρνηση

Το Επιμελητήριο Ρεθύμνης στα πλαίσια του θεσμικού, γνωμοδοτικού του ρόλου προς την Πολιτεία και της συνεχιζόμενης διαβούλευσης για το τοπικό σχέδιο ανάπτυξης Ρεθύμνου, κατέθεσε την Τετάρτη, 17 Δεκεμβρίου στην **Προεδρία της Κυβέρνησης**, έγγραφο υπόμνημα προτάσεων με θέμα: "Προτάσεις στο πλαίσιο της Εθνικής Στρατηγικής για την Περιφερειακή και Τοπική Ανάπτυξη" στο πλαίσιο της Εθνικής Στρατηγικής για την Περιφερειακή και Τοπική Ανάπτυξη. Στο πολυσέλιδο έγγραφό του, το οποίο υπογράφει ο Πρόεδρος του και είχε ως αποδέκτη τον **κ. Θανάση Κοντογεώργη** Υφυπουργό στον Πρωθυπουργό, το Επιμελητήριο Ρεθύμνης αναφέρει μεταξύ άλλων τα εξής:

I. Στο τμήμα του εγγράφου με θέμα **«Οικονομία/Απασχόληση»** αναφέρεται σχετικά: «...ως προς της απασχόληση το βασικό πρόβλημα συνίσταται στην έντονη εποχική διακύμανση της, καθώς και στην τάση συρρίκνωσης του καθεστώτος της πλήρους απασχόλησης. Ως προς το ζήτημα της *χρηματοδότησης μικρομεσαίων επιχειρήσεων* θεωρούμε ότι θα πρέπει να αναληφθεί από τα συναρμόδια κυβερνητικά υπουργεία πρόσθετη προσπάθεια

μέσω σχετικών κινήτρων για την βελτίωση της πρόσβασης των επιχειρήσεων της χώρας μας στο τραπεζικό σύστημα. Ειδικά δε για την γρήγορη απορρόφηση των χρηματοδοτικών πόρων της περιόδου 2021-2027, θεωρούμε ότι απαιτείται μεταξύ άλλων η παροχή κινήτρων αλλά η άσκηση πίεσης προς το χρηματοπιστωτικό σύστημα της χώρας με αντικείμενο τη διάθεση κεφαλαίων για την παροχή επαρκούς κεφαλαιακής ρευστότητας και την υλοποίηση των ιδιωτικών επενδύσεων των μικρών και μεσαίων επιχειρήσεων."

II. Στην παράγραφο **“Περιβαλλοντικά Ζητήματα”** αναφέρονται τα εξής: Λαμβάνοντας υπόψη την ραγδαίως επιδεινούμενη κλιματική αλλαγή, είναι προφανές ότι χρειάζονται γενναίες και άμεσες επενδύσεις σε υποδομές για την πρόσβαση του συνόλου των παραγωγών και κτηνοτρόφων μας σε νερό καλής ποιότητας, απαραίτητο στοιχείο για την συνέχιση της παραγωγής καλής ποιότητας προϊόντος. Το ποσοστό αρδεύσιμων εκτάσεων στο Ρέθυμνο είναι πολύ κάτω του αντίστοιχου μέσου όρου της Ελλάδας, κάτι που μετά την τελική ανάπτυξη του δικτύου άρδευ-

σης από το μεγάλο έργο του φράγματος Ποταμών, ελπίζουμε ότι αυτό θα αλλιάξει. Επίσης, η δομή των καλλιέργειών χαρακτηρίζεται από έμφαση σε παραδοσιακές καλλιέργειες: ελιές, αμπέλια, κηπευτικά.

Επιπρόσθετα απαιτείται η ενίσχυση επενδύσεων σε υποδομές ήπιας ανάπτυξης του πρωτογενούς, τόσο για την άντληση, τη συλλογή και τη δημιουργία αξιόπιστων, σύγχρονων δικτύων παροχής των απαιτούμενων για την καλλιέργεια και την παραγωγή προϊόντων, αλλά και υποδομές προστασίας του από ακραία καιρικά φαινόμενα.

**III. Θεσμικά/Διοικητικά:** υποστελέχωση υπηρεσιών – οι κεντρικές περιφερειακές διευθύνσεις κομικών υπηρεσιών εδρεύουν σε άλλες πόλεις της Κρήτης.

**IV. Άλλα ζητήματα:** Ένα σημαντικό θέμα που απασχολεί το σύνολο των νησιωτικών περιοχών, είναι αυτό της επιδότσης μέρους του επιπρόσθετου μεταφορικού κόστους μέσω του Μέτρου του Μεταφορικού Ισοδύναμου. Δυστυχώς σήμερα, με την μείωση αλλά και την καθυστέρηση της καταβολής των ενισχύσεων προς τους δικαιούχους, ειδικά της Κρήτης, στο πλαίσιο εφαρμογής του Ισοδύναμου, βλέπουμε να συντελείται μία σοβαρή αποδυνάμωση αυτού του Μέτρου για τις κρητικές επιχειρήσεις, με ακόμα σοβαρότερες συνέπειες σε βάρος της ανταγωνιστικότητας των επιχειρήσεων του Ρεθύμνου και της Κρήτης γενικότερα.

**Ως προς τα ιδιαίτερα χαρακτηριστικά της περιοχής που πρέπει να ληφθούν υπόψη στον αναπτυξιακό σχεδιασμό,** η Διοίκηση του Επιμελητηρίου Ρεθύμνης αναφέρει, μεταξύ άλλων:

«Το σημαντικότερο από τα ιδιαίτερα χαρακτηριστικά αποτελεί το γεγονός ότι ενώ ο πρωτογενής τομέας της ΠΕ Ρεθύμνου διατηρεί βαρύνουσα θέση από απόψεως απασχόλησης, ταυτόχρονα χαρακτηρίζεται από μικρό και διάσπαρτο κλήρο, από την εξάρτηση από παραδοσιακά πρότυπα και καλλιέργειες και διαρθρωτική υστέρηση με ατελείς υποδομές. είναι ο τομέας ο οποίος πρώτιστα θα ωφεληθεί από στροφή σε ποιότητα, απεξάρτηση από τις οριζόντιες επιδοτήσεις και μετατροπή του σε τομέα παραγωγής προϊόντων (και υπηρεσιών, βλ. επισκέψιμα αγροκτήματα) υψηλής προστιθέμενης αξίας.

Επίσης, θεωρούμε ότι θα πρέπει το ταχύτερο δυνατόν να υπάρξει πολιτική για την *άρση των υφιστάμενων, έντονων ενδο-περιφερειακών ανισοτήτων* (το Ρέθυμνο ουσιαστικά δεν διαθέτει θαλάσσια αεροπορική πύλη σύνδεσης του με τον κόσμο) με την οργάνωση τόσο σύγχρονων υποδομών, όσο και δικτύων (ΒΟΑΚ, ΒΙΟ.ΠΑ Ρεθύμνου, λιμένες κλπ).»

Επιπρόσθετα, το Επιμελητήριο Ρεθύμνης επισημαίνει την αναγκαιότητα ορισμού τακτικών συναντήσεων, του συνόλου των εμπλεκόμενων φορέων στο τοπικό σχέδιο ανάπτυξης, με τους αντίστοιχα αρμόδιους φορείς της Κυβέρνησης.





## ΣΥΝΕΧΙΖΕΤΑΙ Η ΔΙΑΘΕΣΗ ΔΩΡΕΑΝ ΨΗΦΙΑΚΩΝ ΥΠΟΓΡΑΦΩΝ ΑΠΟ ΤΟ ΕΠΙΜΕΛΗΤΗΡΙΟ ΡΕΘΥΜΝΗΣ

Το **Επιμελητήριο Ρεθύμνης** ενημερώνει τα μέλη του, ότι στο πλαίσιο του έργου «Ψηφιακός Μετασχηματισμός Επιχειρηματικότητας», το οποίο υλοποιείται από την Κεντρική Ένωση Επιμελητηρίων Ελλάδος σε συνεργασία με τα Υπουργεία Ψηφιακής Διακυβέρνησης και Ανάπτυξης και Επενδύσεων, υπάρχει η δυνατότητα δωρεάν διάθεσης 270.000 Ψηφιακών Πιστοποιητικών/Υπογραφών σε όλες τις **κεφαλαιουχικές επιχειρήσεις** (ΑΕ, ΕΠΕ, ΙΚΕ) - **τώρα και σε προσωπικές εταιρείες** (ΟΕ και ΕΕ), μέλη των Επιμελητηρίων της χώρας. Η δωρεάν διάθεση Ψηφιακών Πιστοποιητικών/Υπογραφών στις επιχειρήσεις αποτελεί την αναγκαία «γέφυρα» αλλά και την αναγκαία συνθήκη, προκειμένου οι επιχειρήσεις να αποκτήσουν πλήρη πρόσβαση στο σύνολο των ψηφιακών υπηρεσιών που παρέχονται από το Δημόσιο Τομέα, αλλά και για να διευκολύνουν και να επιταχύνουν τη μεταξύ τους συνεργασία.

Οι επιχειρήσεις έχουν το δικαίωμα να επιλέξουν τα *φυσικά πρόσωπα* που επιθυμούν να λάβουν ψηφιακή υπογραφή τα οποία *πρέπει να είναι νόμιμοι εκπρόσωποι* της κεφαλαιουχικής επιχείρησης, όπως προβλέπεται από το *καταστατικό*. Μέσω της υπηρεσίας <https://services.businessportal.gr/> οι επιχειρήσεις θα επιλέγουν τους δικαιούχους για έκδοση ψηφιακής υπογραφής και θα δημιουργούν την αίτηση έκδοσης.

Για οποιοδήποτε πρόβλημα στην διαδικασία οι δικαιούχοι μπορούν να επισκεφθούν την σελίδα υποστήριξης (<https://sign-register.businessportal.gov.gr/faq>).

Σημειώνεται ότι για την καλύτερη εξυπηρέτηση των δικαιούχων η Κεντρική Ένωση Επιμελητηρίων Ελλάδος έθεσε σε λειτουργία εξειδικευμένο *call-center εξυπηρέτησης των δικαιούχων (helpdesk)* με διευρυμένο ωράριο λειτουργίας, το οποίο λειτουργεί από *Δευτέρα έως Παρασκευή από τις 07:00 το πρωί έως τις 22:00 το βράδυ και το Σάββατο από τις 08:00 το πρωί έως τις 16:00 το απόγευμα* (πλην Κυριακών και αργιών). Οι χρήστες μπορούν να επικοινωνούν με το τηλεφωνικό κέντρο του τμήματος εξυπηρέτησης στον αριθμό κλήσης: **210-2201960**.

Ακόλουθα μπορείτε να δείτε και να κατεβάσετε το Εγχειρίδιο Χρήσης Ψηφιακής Υπογραφής .

Για περισσότερες πληροφορίες:

<https://www.eber.gr/drastiriotites-reader/synechizetai-i-diathesi-dorean-psifiakon-ypografon-apo-to-epimelitirio-rethymnis-26065.html?file=files/Eber/Anakoinwseis%202020/ODIGOS%20PSIFIAKHS%20YPOGRAFHS.pdf>

# ΨΗΦΙΣΜΑ ΣΤΗ ΜΝΗΜΗ

Η Διοικητική Επιτροπή του Επιμελητηρίου Ρεθύμνης συνεδρίασε εκτάκτως, σήμερα 10 Δεκεμβρίου 2025, ημέρα Τετάρτη και ώρα 9:00 π.μ., ύστερα από το θλιβερό άγγελμα του θανάτου της

## ΕΙΡΗΝΗΣ ΓΕΩΡΓ. ΞΥΔΑΚΗ

προσφιούς μητέρας του Ηρακλή Ξυδάκη, επί σειρά ετών διατελέσαντος μέλος του Διοικητικού Συμβουλίου του Επιμελητηρίου μας,

ομόφωνα:

1. Εκφράζει την βαθιά θλίψη της στην οικογένεια της εκλιπούσας.
2. Αποφασίζει να παραστεί αντιπροσωπεία της στην εκφορά της.
3. Εγκρίνει την κατάθεση χρηματικού ποσού στη μνήμη της για κοινωνικούς και φιλανθρωπικούς σκοπούς.
4. Εγκρίνει την δημοσίευση του παρόντος ψηφίσματος στις τοπικές εφημερίδες.

Ο ΠΡΟΕΔΡΟΣ

ΤΑ ΜΕΛΗ

Η Διοικητική Επιτροπή του Επιμελητηρίου Ρεθύμνης συνεδρίασε εκτάκτως, την 16<sup>η</sup> Ιανουαρίου 2026, ημέρα Παρασκευή και ώρα 14:00, ύστερα από το θλιβερό άγγελμα του θανάτου του

## ΧΡΙΣΤΟΦΟΡΟΥ ΧΡΙΣΤΟΦΟΡΑΚΗ

πατέρα του Προέδρου του Τουριστικού τμήματος του Επιμελητηρίου μας, σπουδαίου ανθρώπου, δασκάλου, επιχειρηματία με ιδανικά, αρχές και αξίες για την πρόοδο της επιχειρηματικότητας, ο οποίος για μεγάλο διάστημα διετέλεσε διακεκριμένος επιχειρηματίας στον κλάδο του τουρισμού με μεγάλη προσφορά στην τουριστική και οικονομική ανάπτυξη της ιδιαίτερης πατρίδας του, της Αγίας Γαλήνης.

Μετά από διαλογική συζήτηση, ομόφωνα αποφασίζει:

1. Εκφράζει την βαθιά θλίψη της στην οικογένεια του εκλιπόντος.
2. Αποφασίζει να παραστεί σύσσωμη στην εκφορά του.
4. Εγκρίνει την κατάθεση χρηματικού ποσού στη μνήμη του για κοινωνικούς και φιλανθρωπικούς σκοπούς.
5. Εγκρίνει την δημοσίευση του παρόντος ψηφίσματος στις τοπικές εφημερίδες

Ο ΠΡΟΕΔΡΟΣ

ΤΑ ΜΕΛΗ

## ΕΝΤΕΚΑ ΚΡΗΤΙΚΕΣ ΕΠΙΧΕΙΡΗΣΕΙΣ ΕΠΙΣΚΕΦΘΗΚΑΝ ΤΗ ΔΙΕΘΝΗ ΕΚΘΕΣΗ **ΒΙΟFACH 2026** ΜΕ ΟΡΓΑΝΩΣΗ ΤΟΥ ΕΠΙΜΕΛΗΤΗΡΙΟΥ ΡΕΘΥΜΝΗΣ



Με μεγάλη επιτυχία ολοκληρώθηκε η επιχειρηματική αποστολή του Επιμελητηρίου Ρεθύμνης που πραγματοποιήθηκε κατά το διάστημα **9-12 Φεβρουαρίου 2026** στη **Νυρεμβέργη της Γερμανίας**. Αντικείμενό της ήταν η επίσκεψη εργασίας **έντεκα εκπροσώπων Κρητικών επιχειρήσεων παραγωγής/εμπορίας βιολογικών προϊόντων, στη διεθνή έκθεση BIOFACH 2026**. Πρόκειται για

**τη μεγαλύτερη έκθεση στην Ευρώπη για βιολογικά προϊόντα.**

Η επίσκεψη στην κορυφαία έκθεση της Ευρώπης του κλάδου βιολογικών προϊόντων, πραγματοποιήθηκε στο πλαίσιο υλοποίησης από το Επιμελητήριο Ρεθύμνης του έργου MESA, του Ευρωπαϊκού προγράμματος AGRIP MULTI-2023 IM SUSTAINABLE, με τη συγχρηματοδότηση της Ευρωπαϊκής Ένωσης.

**Στόχος του έργου είναι η προώθηση Κρητικών βιολογικών, Π.Ο.Π. και Π.Γ.Ε προϊόντων στην Γερμανική αγορά.**

Εκλεκτά παραδοσιακά προϊόντα της Κρήτης, όπως ελαιόλαδο, προϊόντα με βάση το κρέας, τυριά, γαλακτοκομικά, κρασιά, οινοπνευματώδη, δημητριακά και παράγωγα αυτών (ψωμί, αρτοσκευ-

άσματα, παξιμάδι, ζυμαρικά, αλεύρι κ.λπ.), φρούτα και λαχανικά νωπά ή παρασκευασμένα, είναι στο επίκεντρο των δράσεων του έργου που στοχεύει στην προώθηση των παραπάνω προϊόντων καθώς και των μεθόδων παραγωγής αυτών σε νησιά της Μεσογείου, στην Γερμανική αγορά.

Το έργο υλοποιείται από το Επιμελητήριο Ρεθύμνης, ως εκπρόσωπος της Κρήτης σε συνεργασία με τα Επιμελητήρια Κάλιαρι-Ορισάνο και Μαγιόρκα ως εκπρόσωποι της Σαρδηνίας και των Βαλεαρίδων Νήσων αντίστοιχα.

### **Συγκεκριμένα, στην επίσκεψη εργασίας για την προώθηση της εξωστρέφειας της κρητικής βιολογικής παραγωγής συμμετείχαν οι παρακάτω Κρητικές επιχειρήσεις:**

- **Βαβουράκης Κωνσταντίνος** (προϊόντα με βάση το κρέας)
- **Βαθυράκης Γεώργιος** (ελαιόλαδο - λαχανικά)
- **Ελίανθος Ι.Κ.Ε.** (ελαιόλαδο)

- **Θεοδωράκης Κωνσταντίνος** (ελαιόλαδο - βότανα)
- **Καθυβιανάκης Ιωάννης** (λαχανικά)
- **Νικητάκης Α. & Γ. Ο.Ε.** (ελαιόλαδο)
- **Πατεράκη Ξανθήνη** (λαχανικά)
- **Σπαντιδάκης Γιάννης & ΣΙΑ Ο.Ε.** (φρούτα - λαχανικά)
- **Creta Bio Products Ε.Ε.** (ελαιόλαδο)
- **Indigenous Cretan Maps Ι.Κ.Ε.** (βότανα)
- **Natura Cretica Ι.Κ.Ε.** (ελαιόλαδο)

Στην αποστολή συμμετείχαν εκ μέρους του Επιμελητηρίου Ρεθύμνης, ο Πρόεδρος Γεώργιος Γιακουμάκης και ο Α' Αντιπρόεδρος και Κωνσταντίνος Σπυριδάκης.

Η φετινή BIOFACH φιλοξένησε περισσότερους από 2.200 εκθέτες αποκλειστικά βιολογικών προϊόντων από 90 χώρες. Την έκθεση επισκέφθηκαν περίπου 35.000 επαγγελματίες από 130 χώρες.



ΠΡΑΓΜΑΤΟΠΟΙΗΘΗΚΕ  
Η ΕΝΗΜΕΡΩΤΙΚΗ  
ΕΚΔΗΛΩΣΗ ΜΕ  
ΑΝΤΙΚΕΗΜΕΝΟ ΤΗΝ  
ΠΑΡΟΥΣΙΑΣΗ ΤΗΣ  
ΔΡΑΣΗΣ "ΕΝΙΣΧΥΣΗ  
ΥΦΙΣΤΑΜΕΝΩΝ  
ΕΠΙΧΕΙΡΗΣΕΩΝ ΤΗΣ  
ΠΕΡΙΦΕΡΕΙΑΣ ΚΡΗΤΗΣ, ΓΙΑ  
ΕΦΑΡΜΟΓΗ ΔΙΕΡΓΑΣΙΩΝ  
ΦΙΛΙΚΩΝ ΠΡΟΣ ΤΟ  
ΠΕΡΙΒΑΛΛΟΝ - "ΕΠΙΧΕΙΡΩ  
ΠΡΑΣΙΝΑ" ΣΤΟ ΠΛΑΙΣΙΟ  
ΤΟΥ ΠΡΟΓΡΑΜΜΑΤΟΣ  
"ΚΡΗΤΗ" 2021-2027"  
ΣΤΟ ΕΠΙΜΕΛΗΤΗΡΙΟ  
ΡΕΘΥΜΝΗΣ



Πραγματοποιήθηκε το βράδυ της **Τετάρτης, 18 Φεβρουαρίου** με μεγάλη συμμετοχή ενδιαφερομένων η παρουσίαση της Δράσης: **Ενίσχυση υφιστάμενων επιχειρήσεων της Περιφέρειας Κρήτης, για εφαρμογή διεργασιών φιλικών προς το περιβάλλον - "ΕΠΙΧΕΙΡΩ ΠΡΑΣΙΝΑ"**, που συνδιοργανώθηκε από το Επιμελητήριο Ρεθύμνης, την Ειδική Υπηρεσία Διαχείρισης ΠΡΟΓΡΑΜΜΑΤΟΣ «ΚΡΗΤΗ» 2021- 2027, και την Αναπτυξιακή Κρήτης, εταίρο του ΕΦΕΠΑΕ .

Η παρουσίαση πραγματοποιήθηκε από τα στελέχη της Αναπτυξιακής Κρήτης, ενδιάμεσου φορέα διαχείρισης της Δράσης: **κ. Αριστείδη Φραγκάκη, Γενικός Διευθυντής, κα Λίτσα Φραγκιαδουλάκη, Υπεύθυνη Δράσης, καθώς και από τα στελέχη της Περιφέρειας Κρήτης, κυρίες Καλλιόπη Κομπολάκη και Ευαγγελία Φουκαράκη. Πραγματοποιήθηκε επίσης σχετική εισήγηση από τον κ. Μιχαήλ Βάμβουκα, θεματικό Αντιπεριφερειάρχη στον τομέα Επιχειρηματικότητας.**

Στο πλαίσιο της δράσης θα χρηματοδοτηθούν επενδυτικά σχέδια υφιστάμενων ΜΜΕ της Περιφέρειας Κρήτης για ενσωμάτωση



φιλικών προς το περιβάλλον διεργασιών παραγωγής, αποδοτικής χρήσης των πόρων και μείωσης του περιβαλλοντικού / ενεργειακού τους αποτυπώματος. Ειδικότερα θα ενισχυθούν επενδυτικά σχέδια που διευκολύνουν τη μετάβαση σε κλιματικά ουδέτερες και φιλικές προς το περιβάλλον παραγωγικές διαδικασίες, που υιοθετούν πρακτικές που ενισχύουν την αποτελεσματική επεξεργασία και χρήση πόρων και ενθαρρύνουν την ανάκτηση και αξιοποίηση παραπροϊόντων και υλικών από απόβλητα στη διαδικασία παραγωγής.

Ο επιχορηγούμενος προϋπολογισμός κάθε επενδυτικής πρότασης μπορεί να κυμαίνεται από 30.000 € έως και 300.000 €. και το ποσοστό Δημόσιας Χρηματοδότησης ανέρχεται στο 60% του προϋπολογισμού της αίτησης χρηματοδότησης.

Μετά το πέρας των παρουσιάσεων ακολούθησε υποβολή ερωτημάτων και δόθηκαν απαντήσεις σε μια σειρά ζητημάτων, καθώς και συζήτηση σχετική με τις περιβαλλοντικά φιλικές επιχειρηματικές διεργασίες στην οποία συμμετείχαν μεταξύ άλλων ο Πρόεδρος του Επιμελητηρίου και του Περιφερειακού Επιμελητηριακού Συμβουλίου Κρήτης κ. Γιώργος Γιακουμάκης, μέλη της Διοίκησης του Επιμελητηρίου και εκπρόσωποι επιχειρήσεων του Ρεθύμνου.

Το πλήρες κείμενο της πρόσκλησης και τα συνοδευτικά έγγραφα είναι διαθέσιμα στις ιστοσελίδες της Περιφέρειας Κρήτης ([www.perkritis.gr](http://www.perkritis.gr)), του ΕΦΕΠΑΕ ([www.efepae.gr](http://www.efepae.gr)) και της Αναπτυξιακής Κρήτης (<https://ank.gr>). Για περαιτέρω πληροφορίες, οι ενδιαφερόμενοι μπορούν να απευθύνονται στην περιφερειακή μονάδα του ΕΦΕΠΑΕ / ΑΝΑΠΤΥΞΙΑΚΗ ΚΡΗΤΗΣ τηλ. 2810 302400, E-mail: [info@ank.gr](mailto:info@ank.gr).



# ΑΝΑΜΕΝΕΤΑΙ ΤΟ ΝΕΟ LEADER 2023-2027 ΘΑ ΕΦΑΡΜΟΣΘΕΙ ΣΤΗΝ Π.Ε ΡΕΘΥΜΝΟΥ

απευθύνεται κυρίως σε ιδιώτες, συνεταιρισμούς, παραγωγούς, που δραστηριοποιούνται επιχειρηματικά ή αναζητούν κατάλληλα χρηματοδοτικά εργαλεία για την επίτευξη της αναπτυξιακής πορείας των επιχειρηματικών τους σχεδίων. Η πρόσκληση για έργα δημόσιου χαρακτήρα, που θα απευθύνονται σε Δήμους της Π.Ε. Ρεθύμνου, καθώς και στην Αντιπεριφέρεια αναμένεται να εκδοθεί το ίδιο χρονικό διάστημα. Αναφορικά με τις ιδιωτικές επενδύσεις, οι άξονες στους οποίους κινείται το πρόγραμμα είναι κοινί με την προηγούμενη προγραμματική περίοδο και απευθύνονται σε επιχειρηματικές δραστηριότητες από τον χώρο της εστίασης, του τουρισμού και της μεταποίησης, με ιδιαίτερη μέριμνα μάλιστα στις μεταποιητικές δραστηριότητες. Το συνολικό ποσό των διατιθέμενων πόρων για τους ιδιώτες ανέρχεται στα **12 εκατομμύρια, με μέγιστο προϋπολογισμό τις 400.000 ευρώ για κάθε μεταποιητική δραστηριότητα και 300.000 ευρώ για τις**



Το **Επιμελητήριο Ρεθύμνης** στα πλαίσια της ενημέρωσης κάθε δυνητικά ενδιαφερόμενου, επισυνάπτει ενημερωτικό υλικό της εκδήλωσης που πραγματοποιήθηκε στο Επιμελητήριο στις 2 Φεβρουαρίου 2026 από τον φορέα **ΑΚΟΜΜ-ΨΗΛΟΡΕΙΤΗΣ ΑΑΕ ΟΤΑ** σχετικά με το νέο **LEADER 2023-2027** το οποίο θα εφαρμοσθεί στην Π.Ε Ρεθύμνου.

Το συγκεκριμένο πρόγραμμα χρηματοδότησης αφορά στην υλοποίηση σημαντικών, μικρών και μεγαλύτερων επενδύσεων κυρίως στην ύπαιθρο και σε ορεινές περιοχές είναι το νέο **LEADER 2023-2027** και θα εφαρμοστεί στην Περιφερειακή Ενότητα Ρεθύμνου, από την **Αναπτυξιακή Εταιρεία ΑΚΟΜΜ Ψηλορείτης ΑΕ ΟΤΑ**, η οποία έχει την πλήρη ευθύνη και διαχείριση του προγράμματος.

Η πρόσκληση για την υποβολή προτάσεων που αφορούν έργα ιδιωτικού χαρακτήρα αναμένεται να εκδοθεί προς το τέλος του Φεβρουαρίου, ενδεχομένως και στις αρχές του Μαρτίου και θα

επιχειρήσεις στο υπόλοιπο φάσμα δραστηριοτήτων, ενώ το ποσοστό επιδότησης ανέρχεται στο **65%**.

Στην ιστοσελίδα Προγράμματος [www.leader-rethymno.gr](http://www.leader-rethymno.gr), έχει αναρτηθεί χρήσιμο υλικό που αφορά θέματα της εν λόγω Πρόσκλησης.

Ιδιαίτερα για τα Ιδιωτικά έργα και για την επικείμενη πρόσκληση, υπάρχει συναφές υλικό στο **Menu ΕΝΤΑΣΗ ΕΡΓΩΝ**, όπου εκτός των άλλων υπάρχει και η επιλογή ..... >Χρήσιμα Έγγραφα

Επίσης στο **Menu ΕΠΟΠΤΙΚΟ ΥΛΙΚΟ**, υπάρχει η Παρουσίαση της 02.02.2026, καθώς και ένα ολιγόλεπτο video.

Το αρχείο της παρουσίασης του Προγράμματος βρίσκεται επίσης στην **ιστοσελίδα του Επιμελητηρίου Ρεθύμνης, στον σύνδεσμο:** [https://www.eber.gr/anakoinoseis-reader/pliioforiako-yliko-schetika-me-to-neo-leader-2023-2027-poy-tha-efarmosthei-stin-p-e-rethymnoy.html?file=files/Eber/Anakoinwseis%202020/Parousiase\\_LEADER\\_SSKAP.pdf](https://www.eber.gr/anakoinoseis-reader/pliioforiako-yliko-schetika-me-to-neo-leader-2023-2027-poy-tha-efarmosthei-stin-p-e-rethymnoy.html?file=files/Eber/Anakoinwseis%202020/Parousiase_LEADER_SSKAP.pdf)

**Περισσότερες πληροφορίες για το Πρόγραμμα Leader 2023 - 2027:**

**Αναπτυξιακή Εταιρεία ΑΚΟΜΜ Ψηλορείτης ΑΕ ΟΤΑ** - Ανώγεια Κρήτης, [info@leader-rethymno.gr](mailto:info@leader-rethymno.gr), Τηλ.: 28340.31402

Το Επιμελητήριο Ρεθύμνης ενημερώνει τα μέλη του που δραστηριοποιούνται στον κλάδο της ελαιοκομίας για τη διεξαγωγή του **11<sup>ου</sup> Φεστιβάλ Ελαιολάδου και Ελιάς**, το οποίο θα πραγματοποιηθεί από τις **24 έως τις 26 Απριλίου 2026**, στο **Διεθνές Εκθεσιακό Κέντρο Κρήτης, στο Ηράκλειο**.

Πρόκειται για τη μεγαλύτερη και σημαντικότερη διοργάνωση για το ελαιόλαδο και την επιτραπέζια ελιά στη Μεσόγειο, προσφέροντας μια μοναδική ευκαιρία ενημέρωσης και δικτύωσης. Οι συμμετέχοντες θα έχουν την ευκαιρία να γνωρίσουν από κοντά:

## 11<sup>ο</sup> ΦΕΣΤΙΒΑΛ ΕΛΑΙΟΛΑΔΟΥ & ΕΠΙΤΡΑΠΕΖΙΑΣ ΕΛΙΑΣ: 24-26 ΑΠΡΙΛΙΟΥ 2026 ΔΕΚΚ

- **Τεχνολογικές Εξελίξεις:** Παρουσίαση μηχανολογικού εξοπλισμού από 15 χώρες, σύγχρονα συστήματα ελαιοτριβείων και καινοτομίες στην τυποποίηση.
- **Τομέας Γεωργίας:** Σε έναν χώρο 6.000 τ.μ., θα παρουσιαστούν τρακτέρ, ελαιοραβδιστικά και αγροτικά εφόδια για την καλλιέργεια και τη συλλογή της ελιάς.
- **Επιστημονική Γνώση:** Το 11<sup>ο</sup> Συνέδριο Ελαιολάδου και Επιτραπέζιας Ελιάς, με τη συμμετοχή κορυφαίων επιστημόνων και ερευνητών, θα αποτελέσει το επίκεντρο της τεχνολογικής ενημέρωσης για τη μεσογειακή ελαιοκομία.
- **Γαστρονομία & Δικτύωση:** Μέσα από το Olive Oil Forum και το Mediterranean Olive Oil Gastronomy Forum, θα αναδειχθούν οι ελληνικές ποικιλίες και η γαστρονομική αξία του προϊόντος.

Το Φεστιβάλ αποτελεί σημείο συνάντησης για χιλιάδες παραγωγούς, ελαιοτριβείς και τυποποιητές, προσφέροντας το κατάλληλο έδαφος για νέες συνεργασίες και την παρακολούθηση των τάσεων που θα διαμορφώσουν την αγορά τα επόμενα χρόνια.

Καλούμε τα μέλη μας που δραστηριοποιούνται στον κλάδο να αξιοποιήσουν τη συγκεκριμένη διοργάνωση για την εξωστρέφεια και την αναβάθμιση των επιχειρήσεών τους.

Για περισσότερες πληροφορίες, οι ενδιαφερόμενοι μπορούν να επισκεπτούν την ιστοσελίδα <https://oliveoilfestival.eu>.



ΓΕΩΡΓΙΚΑ ΜΗΧΑΝΗΜΑΤΑ  
ΕΞΟΠΛΙΣΜΟΣ & ΕΦΟΔΙΑ

Mediterranean **Local Agenda**

Υπό την Αιγίδα:

ΕΛΛΗΝΙΚΗ ΔΗΜΟΚΡΑΤΙΑ  
Υπουργείο Αγροτικής Ανάπτυξης  
και Τροφίμων



# 12<sup>ος</sup> ΠΑΓΚΡΗΤΙΟΣ ΔΙΑΓΩΝΙΣΜΟΣ ΤΥΠΟΠΟΙΗΜΕΝΟΥ ΕΛΑΙΟΛΑΔΟΥ ΑΝΑΔΕΙΞΗ ΤΗΣ ΠΟΙΟΤΗΤΑΣ ΚΑΙ ΤΗΣ ΤΑΥΤΟΤΗΤΑΣ ΤΟΥ ΚΡΗΤΙΚΟΥ ΕΛΑΙΟΛΑΔΟΥ



Τον 12<sup>ο</sup> Παγκρήτιο Διαγωνισμό Τυποποιημένου Ελαιολάδου διοργανώνουν η Περιφέρεια Κρήτης και η Αγροδιατροφική Σύμπραξη Περιφέρειας Κρήτης, με στόχο την προβολή και την ενίσχυση του σημαντικότερου αγροτικού προϊόντος του νησιού. Ο διαγωνισμός θα διεξαχθεί από τις **02 έως τις 05 Απριλίου 2026**.

**Η διοργάνωση υλοποιείται σε συνεργασία με ένα ευρύ δίκτυο επιστημονικών και παραγωγικών φορέων:**

- Ελληνικό Μεσογειακό Πανεπιστήμιο (ΕΛΜΕΠΑ)
- Σύνδεσμος Εξαγωγέων Κρήτης (ΣΕΚ)
- Σύνδεσμος Τυποποιητών Κρήτης (ΣΥΤΕΚ)
- Σύνδεσμος Ελαιοκομικών Δήμων Κρήτης (ΣΕΔΗΚ)
- Οργανοληπτικό Εργαστήριο Κρήτης ΑΣΡ
- ΕΛΓΟ Δήμητρα, Ινστιτούτο Ελιάς και Υποτροπικών Φυτών Χανίων
- Μεσογειακό Αγρονομικό Ινστιτούτο Χανίων (ΜΑΙΧ)
- Δίκτυο Κρητικού Ελαιολάδου

## Στόχοι της Διοργάνωσης

Κεντρικοί άξονες του διαγωνισμού είναι η ανάδειξη των ιδιαιτέρων ποιοτικών και οργανοληπτικών χαρακτηριστικών του Κρητικού εξαιρετικού παρθένου ελαιολάδου, η ενδυνάμωση της εικόνας του στην εγχώρια και διεθνή αγορά, καθώς και η βελτίωση της τεχνογνωσίας σε όλα τα στάδια, από την παραγωγή έως την τυποποίηση.

## Επιτροπή Αξιολόγησης

Επικεφαλής της ομάδας δοκιμαστών αναλαμβάνει η καταξιωμένη εμπειρογνώμονας της Ε.Ε. και του Διεθνούς Συμβουλίου Ελαιοκομίας, χημικός και θεμελιώτρια της οργανοληπτικής αξιολόγησης στην Ελλάδα, Έφη Χριστοπούλου.

## Όροι Συμμετοχής

Δικαίωμα συμμετοχής έχουν επιχειρήσεις τυποποίησης και εμπορίας εξαιρετικού παρθένου ελαιολάδου, συνεταιριστικές οργανώσεις, παραγωγοί ή ομάδες παραγωγών που διαθέτουν στην αγορά τυποποιημένο προϊόν (με brand & LOT number). Το ελαιόλαδο πρέπει να προέρχεται από την ελαιοκομική περίοδο 2025-2026 και να αφορά ποσότητα τουλάχιστον 1.000 κιλών.

## Οι διαγωνιστικές κατηγορίες

είναι οι εξής:

1. Ποιότητα - Τυποποιημένο ελαιόλαδο **συμβατικής** καλλιέργειας.
2. Ποιότητα - Τυποποιημένο ελαιόλαδο **βιολογικής** καλλιέργειας (με προσκόμιση σχετικού πιστοποιητικού).
3. Ποιότητα - Τυποποιημένο ελαιόλαδο με πιστοποίηση **ΠΟΠ ή ΠΓΕ** (με προσκόμιση πιστοποιητικού από τον Agrocert).

**Επιπλέον, θα απονεμηθούν διακρίσεις στις κατηγορίες:**

- Καινοτομία στη συσκευασία
- Καινοτομία στην εστίαση
- Καινοτομία στον ελαιοτουρισμό

**Οι αιτήσεις συμμετοχής θα ανοίξουν το προσεχές διάστημα.**

## Πληροφορίες:

Για περισσότερες διευκρινίσεις, οι ενδιαφερόμενοι μπορούν να απευθύνονται στην **Αγροδιατροφική Σύμπραξη Περιφέρειας Κρήτης: Τηλ.: 2813 410234, e-mail: iro@agrocrete.com**

# ΠΡΟΣΚΛΗΣΗ ΣΥΜΜΕΤΟΧΗΣ ΕΠΙΧΕΙΡΗΣΕΩΝ ΤΟΥ ΡΕΘΥΜΝΟΥ ΣΕ ΕΡΕΥΝΑ ΝΗΣΙΩΤΙΚΗΣ ΕΠΙΧΕΙΡΗ- ΜΑΤΙΚΟΤΗΤΑΣ ΤΗΣ ΓΕΝΙΚΗΣ ΓΡΑΜΜΑΤΕΙΑΣ ΑΙΓΑΙΟΥ ΚΑΙ ΝΗΣΙΩΤΙΚΗΣ ΠΟΛΙΤΙΚΗΣ

Το **Επιμελητήριο Ρεθύμνης** ενημερώνει τα μέλη του ότι **Γενική Γραμματεία Αιγαίου και Νησιωτικής Πολιτικής**, σε συνεργασία με τα νησιωτικά επιμελητήρια και τον Επιμελητηριακό Όμιλο Ανάπτυξης Ελληνικών Νησιών (Ε.Ο.Α.Ε.Ν.), υλοποιεί **έρευνα με τίτλο «Βαρόμετρο Νησιωτικής Επιχειρηματικότητας»**.

Στόχος, η μελέτη και η παρακολούθηση δεικτών της νησιωτικής ανταγωνιστικότητας με έμφαση στα χαρακτηριστικά της νησιωτικής επιχειρηματικότητας, του κόστους του νησιωτικού επιχειρείν και άλλων κρίσιμων ζητημάτων που αποτελούν πεδία ενδιαφέροντος των επιχειρήσεων που εδρεύουν και δραστηριοποιούνται στον ελληνικό νησιωτικό χώρο.

Η έρευνα θα πραγματοποιηθεί μέσω ηλεκτρονικής πλατφόρμας, **στον ακόλουθο σύνδεσμο**: <https://forms.cloud.microsoft/r/bpcVbLpeve?origin=lprLink>

Ειδικότερα, το ερωτηματολόγιο που θα χρησιμοποιηθεί στο πλαίσιο της έρευνας, θα είναι αναρτημένο στον παραπάνω ηλεκτρονικό σύνδεσμο προς συμπλήρωση από τις επιχειρήσεις των νησιωτικών Επιμελητηρίων. Η Γενική Γραμματεία Αιγαίου και Νησιωτικής Πολιτικής καλεί τις επιχειρήσεις και τα μέλη των

Επιμελητηρίων να συμμετάσχουν εθελοντικά, δηλώνοντας ότι τα στοιχεία του ερωτηματολογίου θα χρησιμοποιηθούν αποκλειστικά για στατιστικούς λόγους, σε συμμόρφωση με τις απαιτήσεις περί προστασίας δεδομένων, όπως αυτές ορίζονται στο Γενικό Κανονισμό Προστασίας Δεδομένων (GDPR).

Στόχος της Γ.Γ.ΑΙ.Ν.Π. είναι η έρευνα να αποτελέσει μόνιμο εργαλείο καταγραφής, συστηματικής μελέτης και παρακολούθησης δεικτών νησιωτικής ανταγωνιστικότητας με έμφαση στα χαρακτηριστικά της νησιωτικής επιχειρηματικότητας, του κόστους του νησιωτικού «επιχειρείν» και άλλων κρίσιμων ζητημάτων που αποτελούν πεδία ενδιαφέροντος των επιχειρήσεων που δραστηριοποιούνται στον ελληνικό νησιωτικό

Για την καλύτερη και συστηματικότερη επιστημονική τεκμηρίωση των δεδομένων, η έρευνα θα υλοποιηθεί με την υποστήριξη του Κέντρου Προγραμματισμού και Οικονομικών Ερευνών (ΚΕΠΕ), στη βάση του Μνημονίου Συνεργασίας που υπεγράφη στις 19/5/2025 μεταξύ Γ.Γ.ΑΙ.Ν.Π. και ΚΕΠΕ. από τον Υφυπουργό κ. Στέφανο Γκίκα και τον Πρόεδρο του ΚΕΠΕ Καθηγητή κ. Παναγιώτη Λιαργκόβα.



# EU SANCTIONS HELPDESK

## ΔΩΡΕΑΝ ΥΠΟΣΤΗΡΙΞΗ ΓΙΑ ΕΛΛΗΝΙΚΕΣ ΜΙΚΡΟΜΕΣΑΙΕΣ ΕΠΙΧΕΙΡΗΣΕΙΣ



Το Επιμελητήριο Ρεθύμνης ενημερώνει τα μέλη του για το **EU Sanctions Helpdesk** μια δωρεάν υπηρεσία της Ευρωπαϊκής Επιτροπής η οποία υποστηρίζει Μικρομεσαίες Επιχειρήσεις (ΜμΕ) και άλλους φορείς στην Ελλάδα (και την ΕΕ) στη συμμόρφωσή τους με τις κυρώσεις των **Ηνωμένων Εθνών και της Ευρωπαϊκής Ένωσης**.

### Τι προσφέρει το Helpdesk:

- **Λίστες κυρώσεων και εργαλεία:** Υποστήριξη για την κατανόηση του πεδίου εφαρμογής των κυρώσεων και της δυναμικής έκθεσης σε σχετικούς κινδύνους.
- **Πληροφορίες & Καθοδήγηση:** Απαντήσεις σε ερωτήματα σχετικά με την εφαρμογή των περιοριστικών μέτρων σε τρίτες χώρες και συγκεκριμένες επιχειρηματικές δραστηριότητες
- **Έλεγχος Δέουσας Επιμέλειας (Due Diligence):** Δωρεάν έλεγχοι για επιχειρηματικά έργα (π.χ. με το Ιράν), εντοπίζοντας “κόκκινες σημαίες” (red flags).
- **Εκπαιδευτικό Υλικό:** Ενημερώσεις, συμβουλές και εκδηλώσεις για την κατανόηση των κυρώσεων.
- **Εξατομικευμένη Βοήθεια:** Υποστήριξη για την κατανόηση και την εφαρμογή των περιοριστικών μέτρων της ΕΕ

### Πώς να το χρησιμοποιήσετε:

1. Επισκεφθείτε την επίσημη ιστοσελίδα του EU Sanctions Helpdesk

2. Εκεί θα βρείτε πόρους και τη δυνατότητα να υποβάλετε τις ερωτήσεις σας ή να ζητήσετε βοήθεια για ελέγχους δέουσας επιμέλειας.

### Γιατί είναι σημαντικό για την Ελλάδα:

Οι ελληνικές ΜμΕ και οι επιχειρήσεις με διεθνή δραστηριότητα επηρεάζονται άμεσα από το καθεστώς κυρώσεων της ΕΕ. Το EU Sanctions Helpdesk αποτελεί ένα κρίσιμο εργαλείο για τη διασφάλιση της συμμόρφωσης, μειώνοντας τον κίνδυνο προστίμων, κυρώσεων και νομικών επιπτώσεων.

Επιπλέον, μπορείτε να ακούσετε το επεισόδιο 2 του podcast **The Compliance Corner με τίτλο “One SME’s sanctions experience - A conversation with Maria Mougiani”**, το οποίο περιλαμβάνει συζήτηση με τη Μαρία Μουγιάννη, Head of Compliance στην HarborLab (ελληνική εταιρεία τεχνολογίας στον ναυτιλιακό τομέα), σχετικά με την πρακτική εμπειρία εφαρμογής κυρώσεων και χρήσιμες συμβουλές για ΜμΕ.

Τέλος, σας προσκαλούμε να παρακολουθήσετε το επερχόμενο webinar (στα αγγλικά) με τίτλο **«SME Onboarding Webinar: How to Access Free Sanctions Support»**, την Πέμπτη 15 Ιανουαρίου 2026, από 11:00 έως 11:30 (ώρα Ελλάδος). Πληροφορίες για το πρόγραμμα και την εγγραφή είναι διαθέσιμες στον σχετικό σύνδεσμο [εδώ](#).

Για περισσότερες πληροφορίες επικοινωνήστε με το, Τμήμα Ευρωπαϊκών Υποθέσεων, **Enterprise Europe Network Hellas, euroaffairs, τηλ 210-3382460**.

# ΙΝΣΕΤΕ: ΕΤΗΣΙΑ ΕΚΘΕΣΗ ΕΛΛΗΝΙΚΟΥ ΤΟΥΡΙΣΜΟΥ

**Τα συμπεράσματα από την Ετήσια  
Έκθεση Ελληνικού Τουρισμού 2024  
και τις επιδόσεις ανά Περιφέρεια  
που καταγράφει κάθε  
χρόνο το ΙΝΣΕΤΕ.**

Περισσότερα αλλά μικρότερης διάρκειας ταξίδια, με αποτέλεσμα λιγότερες διανυκτερεύσεις, ενίσχυση του brand της Ελλάδας στις μεγάλες αγορές της Δυτικής Ευρώπης με συνακόλουθη και την αύξηση των τουριστικών εισπράξεων της χώρας, άνοδος της κρουαζιέρας, σταδιακή βελτίωση της εποχικότητας και ενίσχυση των τουριστικών μεγεθών στην Αττική και στην Αθήνα. Αυτά είναι τα βασικά χαρακτηριστικά του ελληνικού τουρισμού όπως διαμορφώνονται τα τελευταία χρόνια, από το 2019 μέχρι σήμερα και αποτυπώνονται στα βασικά μεγέθη του τομέα στην «Ετήσια Έκθεση του Τουρισμού 2024», μαζί με τις Ετήσιες Εκθέσεις για τις 13 Περιφέρειες που έχει εκπονήσει το Ινστιτούτο του Συνδέσμου Ελληνικών Τουριστικών Επιχειρήσεων (ΙΝΣΕΤΕ). Η ανάλυση περιλαμβάνει και τις σημαντικές προκλήσεις που αντιμετωπίζει ο τομέας για την επόμενη μέρα, όπως, μεταξύ άλλων, η κλιματική αλλαγή, οι φορολογικές επιβαρύνσεις και το ανορθολογικό Τέλος Κλιματικής Αλλαγής, αλλά και η ανάγκη για σαφή και αποτελεσματικό χωροταξικό σχεδιασμό.

## Εισπράξεις, αφίξεις και διανυκτερεύσεις

Ός προς τις γενικότερες επιδόσεις του ελληνικού τουρισμού η επίτευξη νέων υψηλών μεγεθών σε αφίξεις και εισπράξεις το 2024 δεν συνοδεύτηκε από αντίστοιχες επιδόσεις στις διανυκτερεύσεις, οι οποίες υπολείπονται αυτών του 2019. Πιο συγκεκριμένα, οι εισπράξεις (πλην κρουαζιέρας) με βάση τα στοιχεία της Τράπεζας της Ελλάδος αυξήθηκαν κατά 16,5% σε σχέση με το 2019, από τα 17,68 δισ. ευρώ στα 20,59 δισ. ευρώ το 2024. Οι αφίξεις ενισχύθηκαν κατά 14,7% στα 35,95 εκατ. ταξιδιώτες, ενώ οι διανυκτερεύσεις μειώθηκαν οριακά κατά 0,6% λίγο πάνω

από τα 231 εκατ. το 2024 από 232,5 εκατ. το 2019. Αντίστοιχα και η Μέση Διάρκεια Παραμονής μειώθηκε κατά 13,3% στις 6,4 ημέρες. Η Αττική εμφανίζει τη σημαντικότερη συμβολή στη συνολική μεταβολή και στα τρία μεγέθη, ιδιαίτερα δε στις εισπράξεις που τείνουν να διπλασιαστούν από το 2019, φτάνοντας σε επίπεδα πάνω από 4,75 δισ. ευρώ το 2024 από τα 2,59 δισ. ευρώ προ εξαετίας, με πολύ σημαντικό και το μερίδιο της Αττικής επί του συνόλου των Περιφερειών ως προς τις μεταβολές που παρατηρούνται μεταξύ 2019 και 2024 σε αφίξεις, εισπράξεις και διανυκτερεύσεις. Ειδικότερα ως προς τις διανυκτερεύσεις, η Αττική παρουσιάζει αύξηση κατά 13,8 εκατομμύρια έναντι μείωσης κατά 1,4 εκατομμύρια για το σύνολο των Περιφερειών της χώρας. Ανά Περιφέρεια, εκτός από την Αττική, μεγάλη κερδισμένη με μεγάλες διημέριες ποσοστιαίες αυξήσεις και στα τρία μεγέθη είναι και η Ήπειρος -αν και με κατά πολύ μικρότερα μεγέθη- μικρότερες ποσοστιαίες αυξήσεις και στα τρία μεγέθη παρουσιάζουν η Κρήτη και τα Ιόνια Νησιά. Από τις υπόλοιπες Περιφέρειες, αύξηση εισπράξεων, παρά τη μείωση των διανυκτερεύσεων, παρουσιάζουν το Νότιο Αιγαίο, η Στερεά Ελλάδα και η Δυτική Ελλάδα. Το Βόρειο Αιγαίο, παρά τη μείωση των επισκέψεων, παρουσιάζει αύξηση διανυκτερεύσεων και εισπράξεων.

**Ολόκληρη η μελέτη εδώ:** [https://insete.gr/wp-content/uploads/2025/12/25-12\\_Greece.pdf](https://insete.gr/wp-content/uploads/2025/12/25-12_Greece.pdf)



# Η ΕΙΚΟΝΑ ΤΗΣ ΤΟΥΡΙΣΤΙΚΗΣ ΚΙΝΗΣΗΣ ΣΤΗΝ ΚΡΗΤΗ ΓΙΑ ΤΟ 2025

Τη σταθερή πρωταγωνιστική θέση της Κρήτης στον ελληνικό τουρισμό επιβεβαιώνει η ακτινογραφία της τουριστικής κίνησης της Κρήτης στο ενδεκάμηνο Ιανουαρίου - Νοεμβρίου 2025, καθώς σύμφωνα με τα στοιχεία του INSETE, οι διεθνείς αεροπορικές αφίξεις ανήλθαν συνολικά σε 6.312.450, καταγράφοντας αύξηση 5,8% σε σύγκριση με πέρυσι.

Το αεροδρόμιο Ηρακλείου παραμένει ο βασικός μοχλός της ανόδου, με 4.039.249 διεθνείς αφίξεις, αυξημένες κατά 233.515 σε σχέση με πέρυσι (+6,1%). Τα Χανιά επίσης κατέγραψαν 1.574.043 διεθνείς αφίξεις, από 1.523.660 το 2024, με αύξηση 50.383 αφίξεων ή +3,3%. Σε τούτο το σημείο να τονιστεί ότι περίπου 7 στις 10 διεθνείς αφίξεις της Κρήτης πραγματοποιούνται μέσω Ηρακλείου, ενώ τα Χανιά διατηρούν μερίδιο κοντά στο 28%.

Το ενδεκάμηνο ξεκίνησε με υστέρηση. Ο Ιανουάριος έκλεισε με 3.068 διεθνείς αφίξεις, οριακά χαμηλότερα από πέρυσι (-0,5%), ενώ ο Φεβρουάριος κινήθηκε στις 2.859 αφίξεις, καταγράφοντας σαφή υποχώρηση (-23,0%). Ο Μάρτιος εμφάνισε επίσης κάμψη, με 16.936 αφίξεις, μειωμένες κατά -37,9% σε σχέση με το 2024. Παράλληλα, οι απώλειες του πρώτου τριμήνου αποδείχθηκαν διαχειρίσιμες και δεν επηρέασαν τη συνολική εικόνα της χρονιάς.

Η εικόνα αντιστράφηκε από την άνοιξη. Ο Απρίλιος εξελίχθηκε σε σαφή παραγωγικό μήνα, με 324.218 διεθνείς αφίξεις, αυξημένες κατά +16,6% σε σχέση με πέρυσι, ενώ ο Μάιος ακολούθησε με 666.214 αφίξεις και άνοδο +2,9%, σηματοδοτώντας νωρίτερο και ισχυρότερο άνοιγμα της σεζόν.

## Το καλοκαίρι σηκώνει το βάρος των αφίξεων

Οι πλέον παραγωγικοί μήνες του νησιού ήταν και φέτος οι θερινοί. Ο Ιούνιος έκλεισε με 897.713 διεθνείς αφίξεις, αυξημένες κατά +3,7%, ο Ιούλιος με 1.096.944 αφίξεις (+3,3%) και ο Αύγουστος με 1.085.765 αφίξεις, καταγράφοντας τη μεγαλύτερη μηνιαία άνοδο της αιχμής (+6,6%). Πρόκειται για τους τρεις μήνες που συγκεντρώνουν πάνω από το 55% των συνολικών αφίξεων του ενδεκαμήνου.

## Ισχυρό φθινόπωρο και ανθεκτικό κλείσιμο

Ιδιαίτερα θετική είναι η εικόνα του φθινοπώρου. Ο Σεπτέμβριος κατέγραψε 891.444 διεθνείς αφίξεις, αυξημένες κατά +3,5%, ενώ ο Οκτώβριος ανέβηκε στις 599.856 αφίξεις, σημειώνοντας ισχυρή άνοδο +10,5% σε σχέση με πέρυσι. Ο Νοέμβριος, αν και μικρός σε απόλυτα μεγέθη, έκλεισε με 28.275 αφίξεις, από 20.227 το 2024, καταγράφοντας τη μεγαλύτερη ποσοστιαία αύξηση του ενδεκαμήνου (+39,8%).

Συμπερασματικά, το 2025 επιβεβαιώνει ότι η Κρήτη δεν στηρίζεται πλέον αποκλειστικά στην καλοκαιρινή αιχμή. Η αύξηση των αφίξεων είναι μετρήσιμη (+5,3%), αλλά το κρίσιμο στοιχείο είναι η διεύρυνση των παραγωγικών μηνών από τον Απρίλιο έως και τον Οκτώβριο, με την άνοξη και το φθινόπωρο να αποκτούν πλέον ουσιαστικό ρόλο στη συνολική τουριστική επίδοση του νησιού.

πηγή: tornosnews.gr



# ΣΤΟΙΧΕΙΑ ΔΗΜΟΓΡΑΦΙΑΣ ΕΠΙΧΕΙΡΗΣΕΩΝ ΚΑΤΑ ΤΟ ΔΙΑΣΤΗΜΑ ΙΑΝΟΥΑΡΙΟΣ - ΔΕΚΕΜΒΡΙΟΣ 2025: ΕΓΓΡΑΦΕΣ ΚΑΙ ΔΙΑΓΡΑΦΕΣ ΜΕΛΩΝ ΤΟΥ ΕΠΙΜΕΛΗΤΗΡΙΟΥ ΡΕΘΥΜΝΗΣ

Μια ιδιαίτερα ισχυρή δυναμική δημιουργίας νέας επιχειρηματικότητας στην Π.Ε. Ρεθύμνου καταγράφεται σύμφωνα με τις κινήσεις του μητρώου του Επιμελητηρίου Ρεθύμνης: σύμφωνα με τα στοιχεία του Μητρώου του Επιμελητηρίου το 2025 εγγράφηκαν σε αυτό συνολικά 880 νέες επιχειρήσεις - μέλη του. Ως μέτρο σύγκρισης, το παραπάνω δεδομένο σηματοδοτεί ότι **υπάρχει μια ποσοστιαία αύξηση των εγγραφών νέων επιχειρήσεων της τάξης του 33% σε σχέση με το 2024**, μια επίσης πολύ δυναμική χρονιά για το επιχειρείν, όταν είχαν ιδρυθεί 663 επιχειρήσεις.

Η ανοδική αυτή τάση έρχεται να επιβεβαιώσει το γεγονός ότι, παρά τη διεθνή αστάθεια, τον ανταγωνισμό και τις πάγιες στρεβλώσεις στην άσκηση του επιχειρείν στη χώρα μας, η τοπική επιχειρηματικότητα έχει μπει σε ρότα επιταχυνόμενης ανάπτυξης. Δείχνει επίσης πως οι Ρεθυμνιώτες δεν διστάζουν να δοκιμαστούν ως επιχειρηματίες στα νέα δεδομένα της αγοράς, αφήνοντας κατά μέρος την επιφυλακτικότητα που υπήρχε τον πρώτο καιρό μετά από τη διπλή κρίση (lockdown λόγω covid και πληθωριστική κρίση - τιμών πρώτων υλών και ενέργειας) που βιώσαμε. Το γεγονός αυτό καταδεικνύει έναν σαφή όσο και ισχυρό δυναμισμό της τοπικής οικονομικής δραστηριότητας, ο οποίος όμως οφείλει να υποστηριχθεί: η δημιουργία επιχειρηματικότητας είναι μία βασική αναπτυξιακή προϋπόθεση, η οποία σε συνέργεια με την θετική πορεία του εισερχόμενου τουρισμού, της εξωστρέφειας της μεταποίησης και τη υφιστάμενη δυναμική εκσυγχρονισμού του εμπορίου αναμένεται να οδηγήσει σε ακόμα θετικότερα οικονομικά μεγέθη για την περιοχή μας.

Σε κάθε περίπτωση, στο μητρώο μελών του Επιμελητηρίου Ρεθύμνης, οι κινήσεις των οποίων παρουσιάζονται ακόλουθα, συνεχίζει να καταγράφει **μία σταθερή δυναμική δημιουργίας νέων επιχειρήσεων σχεδόν σε κάθε επιμέρους τομέα οικονο-**

**μικής δραστηριότητας, κατά τα προηγούμενα έτη.** Σύμφωνα λοιπόν με τα στοιχεία του Μητρώου του **Επιμελητηρίου Ρεθύμνης** αριθμός των επιχειρήσεων του Ρεθύμνου (αφορά αποκλειστικά τα μέλη του Επιμελητηρίου) που ξεκίνησαν ή διέκοψαν τη λειτουργία τους κατά το έτος 2025, έχει ως εξής:

## ΣΤΟΙΧΕΙΑ ΜΗΤΡΩΟΥ ΕΠΙΜΕΛΗΤΗΡΙΟΥ ΡΕΘΥΜΝΗΣ

### ΕΓΓΡΑΦΕΣ 01/01/2025 - 31/12/2025

ΤΜΗΜΑ	ΕΓΓΡΑΦΕΣ
ΕΜΠΟΡΙΚΟ	148
ΜΕΤΑΠΟΙΗΤΙΚΟ	66
ΤΟΥΡΙΣΤΙΚΟ	121
ΥΠΗΡΕΣΙΩΝ	545
<b>ΣΥΝΟΛΑ</b>	<b>880</b>

**ΔΙΑΓΡΑΦΕΣ 01/01/2025 - 31/12/2025**

<b>ΤΜΗΜΑ</b>	<b>ΔΙΑΓΡΑΦΕΣ</b>
ΕΜΠΟΡΙΚΟ	47
ΜΕΤΑΠΟΙΗΤΙΚΟ	33
ΤΟΥΡΙΣΤΙΚΟ	29
ΥΠΗΡΕΣΙΩΝ	115
<b>ΣΥΝΟΛΑ</b>	<b>224</b>

(Στοιχεία Μητρώου Επιμελητηρίου  
Ρεθύμνης, 31/12/2025)



Για τη δυνατότητα εξαγωγής συγκριτικών συμπερασμάτων παραθέτουμε και τα αντίστοιχα ποσοτικά δεδομένα του μητρώου του Επιμελητηρίου, για το έτος 2024.

**ΕΓΓΡΑΦΕΣ 01/01/2024 - 31/12/2024**

<b>ΤΜΗΜΑ</b>	<b>ΕΓΓΡΑΦΕΣ</b>
ΕΜΠΟΡΙΚΟ	101
ΜΕΤΑΠΟΙΗΤΙΚΟ	75
ΤΟΥΡΙΣΤΙΚΟ	112
ΥΠΗΡΕΣΙΩΝ	345
<b>ΣΥΝΟΛΑ</b>	<b>633</b>

**ΔΙΑΓΡΑΦΕΣ 01/01/2024 - 31/12/2024**

<b>ΤΜΗΜΑ</b>	<b>ΔΙΑΓΡΑΦΕΣ</b>
ΕΜΠΟΡΙΚΟ	48
ΜΕΤΑΠΟΙΗΤΙΚΟ	18
ΤΟΥΡΙΣΤΙΚΟ	24
ΥΠΗΡΕΣΙΩΝ	85
<b>ΣΥΝΟΛΑ</b>	<b>175</b>

Τα πλέον ενδιαφέροντα στοιχεία που προκύπτουν από τη σχετική σύγκριση είναι η **μεγάλη αύξηση στον αριθμό των νέων μελών του τμήματος των Υπηρεσιών, ενώ πολύ καλές επιδόσεις παρουσιάζουν και οι ενάρξεις στο Εμπορικό τμήμα**. Αντίθετα όχι τόσο καλές είναι οι αντίστοιχες επιδόσεις του Μεταποιητικού τμήματος, ενώ ο αριθμός των ενάρξεων του Τουριστικού τμήματος είναι σχετικά σταθερός, παραμένοντας όμως σε υψηλό επίπεδο.

Εντυπωσιακή είναι και για το 2025 η αναλογία των νέων επιχειρήσεων σε σχέση με εκείνες που κλείνουν. Με βάση τα δεδομένα, **για κάθε επιχείρηση που κλείνει, σχεδόν τέσσερις νέες ανοίγουν, φανερώνοντας τη δυναμική ανάπτυξη του επιχειρηματικού περιβάλλοντος.** Σημειώνεται επίσης ότι συχνά οι διαγραφές επιχειρήσεων αφορούν σε επιχειρηματίες, που μετασχηματίζουν τις παλιές τους εταιρείες σε νέες εταιρικές μορφές, ή που συνταξιοδοτούνται.

Οι εξαιρετικά καλές αυτές επιδόσεις στη δημιουργία νέας επιχειρηματικότητας του Ρεθύμνου, συμβαδίζουν με τις αντίστοιχα καλές των υπόλοιπων περιφερειακών ενοτήτων της Κρήτης, αλλά και σε μεγάλο βαθμό του συνόλου της χώρας.

**Η αυξητική τάση στη δημιουργία επιχειρηματικότητας οφείλεται σε μια σειρά από ευνοϊκούς παράγοντες, μεταξύ άλλων τους παρακάτω:**

- I. στην αξιοποίηση πόρων του **Ταμείου Ανάκαμψης (RRF)** για επενδύσεις σε πράσινες/ψηφιακές μεταρρυθμίσεις, ενίσχυση υποδομών, κλπ.
- II. στην γενικότερη ανάκαμψη της ελληνικής οικονομίας μετά από τη μνημονιακή κρίση: Μετά την πανδημία (κατά τα έτη 2021-2024) ο μέσος ρυθμός ανάπτυξης στην Ελλάδα είναι 4,6%, ο έκτος υψηλότερος στην ΕΕ και σημαντικά υψηλότερος του μέσου όρου της ΕΕ και της ευρωζώνης (2,9% και 2,8% αντίστοιχα).
- III. Ειδικότερα όμως για το Ρέθυμνο, ο σημαντικότερος ίσως παράγοντας είναι προφανώς οι πολύ καλές τουριστικές σεζόν που βιώσαμε κατά τα τελευταία έτη, παρά τα προβλήματα που αντιμετώπισαν οι επιχειρήσεις του τουρισμού (έλλειψη ειδικευμένου προσωπικού αυξημένο κόστος ενέργειας, μείωση το καθαρού περιθωρίου κέρδους ανά πελάτη κ.α.)

Συμπερασματικά, τα δεδομένα που αφορούν την επιχειρηματική δημογραφία του Ρεθύμνου υποδηλώνουν μια ισχυρή δυναμική στην επιχειρηματικότητα, κάτι που λαμβάνοντας υπόψη τα τρέχοντα στοιχεία για τη τουριστική σεζόν, **αναμένεται να συνεχιστεί και το 2026.** Συνεπώς η νέα χρονιά ξεκινά ελπιδοφόρα, δημιουργώντας την αισιοδοξία πως η δημιουργία επιχειρήσεων θα συμπαρασύρει επί το θετικότερον και άλλους δείκτες της οικονομίας μας όπως η απασχόληση, το Περιφερειακό ΑΕΠ και η πραγματοποίηση σημαντικών, ιδιωτικών και δημόσιων επενδύσεων σε πάγια και υποδομές.



# ΕΝΕΡΓΑ ΚΑΙ ΑΝΑΜΕΝΟΜΕΝΑ ΠΡΟΓΡΑΜΜΑΤΑ ΕΝΙΣΧΥΣΗΣ ΕΠΙΧΕΙΡΗΣΕΩΝ ΚΑΙ ΑΠΑΣΧΟΛΗΣΗΣ

## Α. ΠΡΟΓΡΑΜΜΑΤΑ ΤΗΣ ΔΥΠΑ:

**Προδημοσίευση δράσης επιχειρηματικότητας για νέους 18-29 ετών, με έμφαση στις γυναίκες, στην ψηφιακή & πράσινη οικονομία**

Εντός του Ιανουαρίου 2026 προκηρύσσεται το νέο "Ολοκληρωμένο πρόγραμμα



ενίσχυσης της νέας επιχειρηματικότητας για ανέργους ηλικίας 18-29 ετών, με έμφαση στις γυναίκες και στην ψηφιακή & πράσινη οικονομία», συνολικού προϋπολογισμού 37 εκατ. ευρώ. Στόχος της δράσης, διάρκειας 12 μηνών, είναι η προώθηση της αυτοαπασχόλησης και η δημιουργία νέων μικρών και μεσαίων επιχειρήσεων από 2.114 ανέργους, δίνοντας ουσιαστική διέξοδο σε νέους που βρίσκονται εκτός απασχόλησης, εκπαίδευσης και κατάρτισης. Ιδιαίτερη έμφαση δίνεται στις άνεργες γυναίκες, καθώς και σε επιχειρηματικές δραστηριότητες που εντάσσονται στους τομείς της ψηφιακής και πράσινης οικονομίας. Η ακριβής ημερομηνία έναρξης υποβολής αιτήσεων και η προθεσμία υποβολής αυτών θα ανακοινωθεί με νεότερο δελητίο τύπου.

**Η οικονομική ενίσχυση ανέρχεται σε 17.500 ευρώ ανά επιχείρηση και καταβάλλεται σταδιακά, με βάση τη βιωσιμότητα και τη συνεχή λειτουργία της, σε τρεις δόσεις:**

- 1<sup>η</sup> δόση:** 4.700 ευρώ, μετά την έναρξη δραστηριότητας (Ορόσημο Α)
- 2<sup>η</sup> δόση:** 6.400 ευρώ, μετά τη συμπλήρωση έξι μηνών λειτουργίας της επιχείρησης, κατόπιν επαλήθευσης της πραγματικής λειτουργίας της μέσω αυτοψίας (Ορόσημο Β)
- 3<sup>η</sup> δόση:** 6.400 ευρώ, μετά τη συμπλήρωση δώδεκα μηνών λειτουργίας της επιχείρησης, κατόπιν νέας αυτοψίας για την επιβεβαίωση της πραγματικής και συνεχούς λειτουργίας (Ορόσημο Γ).



**Δικαιούχοι της δράσης είναι εγγεγραμμένοι άνεργοι στο ψηφιακό μητρώο της ΔΥΠΑ, ηλικίας 18-29 ετών, οι οποίοι βρίσκονται εκτός Απασχόλησης, Εκπαίδευσης και Κατάρτισης (ΕΑΕΚ - νέοι που δεν εργάζονται, δεν σπουδάζουν και δεν συμμετέχουν σε κατάρτιση) και υποβάλλουν αίτηση χρηματοδότησης με επιχειρηματικό σχέδιο.**

Η αίτηση χρηματοδότησης υποβάλλεται αποκλειστικά ηλεκτρονικά μέσω του Ολοκληρωμένου Πληροφοριακού Συστήματος Κρατικών Ενισχύσεων (ΟΠΣΚΕ) του Υπουργείου Εθνικής Οικονομίας και Οικονομικών. Για τη σύνδεση χρήστη στο ΟΠΣΚΕ απαιτείται η χρήση Web browser και η σύνδεση στην ηλεκτρονική διεύθυνση: <https://opske.gr/el>

Το πρόγραμμα συγχρηματοδοτείται από το Ελληνικό Δημόσιο και το Ευρωπαϊκό Κοινωνικό Ταμείο (ΕΚΤ+), στο πλαίσιο του Προγράμματος "Ανθρώπινο Δυναμικό και Κοινωνική Συνοχή ΕΣΠΑ 2021-2027".

Η διαδικασία, η μεθοδολογία και τα κριτήρια αξιολόγησης των αιτήσεων θα περιγράφονται αναλυτικά στη Δημόσια Πρόσκληση. Η προδημοσίευση είναι αναρτημένη στο σύνδεσμο: <https://www.dypa.gov.gr/programmata-anoikhta>



Επίσης, η ΔΥΠΑ ενημερώνει ότι αυτό το διάστημα υλοποιούνται προγράμματα κατάρτισης που καλύπτουν όλες τις ηλικιακές ομάδες ανέργων και όλη την επικράτεια, με ποσοστά επιχορήγησης έως 100%. Συγκεκριμένα, αυτή τη στιγμή υπάρχουν διαθέσιμες θέσεις στις εξής δράσεις:

### Ανοικτό πρόγραμμα απόκτησης επαγγελματικής/εργασιακής εμπειρίας για ανέργους ηλικίας 30 ετών και άνω (30+)

Μέσω του προγράμματος, άνεργοι ηλικίας 30 ετών και άνω, απόφοιτοι τουλάχιστον δευτεροβάθμιας εκπαίδευσης, έχουν τη δυνατότητα να αποκτήσουν πολύτιμη επαγγελματική εμπειρία σε πραγματικές συνθήκες εργασίας, με στόχο τη διευκόλυνση της ένταξης ή της επανένταξής τους στην αγορά εργασίας.

Πρόκειται για το μεγαλύτερο πρόγραμμα επιδότησης, πρόωθησης στην απασχόληση και εργασιακής εμπειρίας που έχει υλοποιηθεί ποτέ και στοχεύει στη δημιουργία περίπου 50.000 νέων θέσεων σε επιχειρήσεις.

#### Ποιοι έχουν προτεραιότητα

Η δράση δίνει έμφαση σε ομάδες που πλήττονται ιδιαίτερα από την ανεργία και τον κοινωνικό αποκλεισμό. Κατά την υπόδειξη των ωφελουμένων από τους εργασιακούς συμβούλους της ΔΥΠΑ, προτεραιότητα έχουν:

- Μακροχρόνια άνεργοι/ες (24+ μήνες εγγεγραμμένης ανεργίας)
- Άνεργες γυναίκες
- Άνεργοι/ες που πλήττονται ή κινδυνεύουν από τη φτώχεια
- Άνεργοι/ες μέσης ηλικίας (45-64 ετών).

#### Διάρκεια και αποζημίωση

Η επαγγελματική εμπειρία διαρκεί 6 μήνες (6 ώρες ημερησίως, 5 ημέρες την εβδομάδα).

Η ΔΥΠΑ καταβάλλει στους συμμετέχοντες 704 ευρώ καθαρά τον μήνα (32 ευρώ ημερησίως για 22 ημέρες) και καλύπτει πλήρως την ασφάλιση για ιατροφαρμακευτική περίθαλψη και επαγγελματικό κίνδυνο στον e-ΕΦΚΑ.

#### Πώς συμμετέχουν οι επιχειρήσεις

Η συμμετοχή είναι απλή και πλήρως ψηφιακή:

Οι επιχειρήσεις υποβάλλουν ηλεκτρονικά αίτηση στο <https://www.gov.gr/> δηλώνοντας την ειδικότητα και τα προσόντα των θέσεων που επιθυμούν να προσφέρουν.

Η ΔΥΠΑ επιβεβαιώνει ότι η επιχείρηση πληροί τις προϋποθέσεις και οι εργασιακοί σύμβουλοι υποδεικνύουν τους κατάλληλους υποψηφίους.

#### Όριο συμμετοχής ανά επιχείρηση

##### Προσωπικό Επιχείρησης    Ανώτατος Αριθμός Ωφελουμένων

0 - 3 άτομα	1
4 - 9 άτομα	2
10 - 19 άτομα	3
20 - 30 άτομα	5
31 - 50 άτομα	8

51 + άτομα 20% του προσωπικού (έως 20 ωφελούμενους).

#### Χρηματοδότηση

Το πρόγραμμα έχει συνολικό προϋπολογισμό 220 εκατομμύρια ευρώ και συγχρηματοδοτείται από το Ελληνικό Δημόσιο και την Ευρωπαϊκή Ένωση, μέσω του Προγράμματος «Ανθρώπινο Δυναμικό και Κοινωνική Συνοχή» - ΕΣΠΑ 2021-2027.

Περισσότερα:

<https://www.dypa.gov.gr/ksekinoun-oi-aitiseis-epikheiriseon-ghia-to-neo-programma-apoktisis-epaghghelmatikis-empeirias-me-100-epikhorighisi-apozimiosi-704-efrw-ton>

## Νέο πρόγραμμα επιχορήγησης επιχειρήσεων για την πρόσληψη 5.000 ανέργων, ηλικίας άνω των 50 ετών σε επιχειρήσεις του ιδιωτικού τομέα

Σήμερα, Τετάρτη 1 Οκτωβρίου και ώρα 15:00, ξεκινά η υποβολή αιτήσεων για το νέο πρόγραμμα επιχορήγησης επιχειρήσεων για την πρόσληψη 5.000 ανέργων ηλικίας άνω των 50 ετών στον ιδιωτικό τομέα.

Στόχος του προγράμματος είναι η δημιουργία 5.000 νέων θέσεων πλήρους απασχόλησης για άτομα άνω των 50 ετών σε επιχειρήσεις που ασκούν τακτική οικονομική δραστηριότητα.

Οι επιχειρήσεις που θα απασχολήσουν ανέργους ηλικίας 50 ετών και άνω σε νέες θέσεις εργασίας θα λάβουν επιχορήγηση από 50% έως 80% του συνολικού κόστους (μισθός και ασφαλιστικές εισφορές), ανάλογα με την κατηγορία του ανέργου. Το ανώτατο μηνιαίο ποσό επιχορήγησης ορίζεται σε 1.004,80 ευρώ για 18 μήνες.

**Οι ενδιαφερόμενες επιχειρήσεις μπορούν να υποβάλουν την αίτησή τους αποκλειστικά ηλεκτρονικά μέσω:**

- της πλατφόρμας e-services της ΔΥΠΑ (dypa.gov.gr) ή
- του gov.gr, στον σύνδεσμο:

<https://www.gov.gr/ipiresies/epikheirematike-dras-terioteta/apaskholese-prosopikou/summetokhe-epikheireseon-ergodoton-se-programmata-katartises-anergon>

**Μετά την υποβολή της αίτησης, οι εργασιακοί σύμβουλοι της ΔΥΠΑ θα προτείνουν στην επιχείρηση υποψηφίους με τα απαιτούμενα προσόντα.**

Ο συνολικός προϋπολογισμός του προγράμματος ανέρχεται σε 73.476.000€, καλυπτόμενος από πόρους της ΔΥΠΑ.

**Για περισσότερες πληροφορίες, οι ενδιαφερόμενοι μπορούν να επισκεφθούν την ιστοσελίδα της ΔΥΠΑ: [www.dypa.gov.gr](http://www.dypa.gov.gr)**

- 100% επιδότηση μισθών από τη ΔΥΠΑ για επιχειρήσεις

που προσλαμβάνουν ανέργους δικαιούχους Ελάχιστου Εγγυημένου Εισοδήματος.

Συνεχίζεται η υποβολή αιτήσεων από επιχειρήσεις για το νέο πρόγραμμα της ΔΥΠΑ, που συνδυάζει πλήρως επιδοτούμενη απασχόληση και κατάρτιση για ανέργους, δικαιούχους Ελάχιστου Εγγυημένου Εισοδήματος.

**Οι επιχειρήσεις που συμμετέχουν:**

- λαμβάνουν 100% επιδότηση μισθού και εισφορών για 12 μήνες
- **συνολικό όφελος:** 1.118 € τον μήνα / 13.416 € τον χρόνο ανά εργαζόμενο
- προσλαμβάνουν ανέργους όλων των ειδικοτήτων, χωρίς δέσμευση διατήρησης προσωπικού μετά τη λήξη του προγράμματος.

**Αίτηση συμμετοχής αποκλειστικά ηλεκτρονικά στον ακόλουθο σύνδεσμο:**

<https://www.gov.gr/ipiresies/epikheirematike-dras-terioteta/apaskholese-prosopikou/summetokhe-epikheireseon-ergodoton-se-programmata-katartises-anergon>

**Η διαδικασία:**

1. Υποβολή αίτησης από την επιχείρηση
2. Υποδεικνύονται άνεργοι από εργασιακούς συμβούλους της ΔΥΠΑ
3. Η επιχείρηση επιλέγει τον κατάλληλο υποψήφιο
4. Πριν την πρόσληψη, ο άνεργος παρακολουθεί πρόγραμμα κατάρτισης 80 ωρών (υπάλληλος γραφείου ή πωλητής)
5. Με την ολοκλήρωση και την πιστοποίηση, λαμβάνει 400€ εκπαιδευτικό επίδομα.

**Περισσότερες πληροφορίες:**

<https://www.dypa.gov.gr/active-employment-policies/olokliromeni-drasi-katartisis-kai-apaskholisis-an-erghon-dikaioukhon-elakhistoy-eghghiimenoy-eisodimatos-kai-asteghon>



## Πρόγραμμα δημιουργίας νέων θέσεων εργασίας για την πρόσληψη ανέργων ηλικίας 56 ετών και άνω, που ολοκλήρωσαν το πρόγραμμα επιχορήγησης για την απασχόληση μακροχρόνια ανέργων, ηλικίας 55-67 ετών.

Η επιχορήγηση καλύπτει έως το 75% του μισθού και των εισφορών για 12+12 μήνες, έως τα 750 ευρώ μηνιαία ανά ωφελούμενο. Οι διαθέσιμες θέσεις ανέρχονται στις 1.200. Οι ωφελούμενοι του προγράμματος πρέπει σωρευτικά: **α)** να είναι άνεργοι, ηλικίας 56 ετών και άνω, εγγεγραμμένοι στο μητρώο της ΔΥΠΑ, και **β)** να έχουν ολοκληρώσει τουλάχιστον το πρώτο 12μηνο του προγράμματος επιχορήγησης για την απασχόληση μακροχρόνια ανέργων, ηλικίας 55- 67 ετών.

**Διάρκεια και ποσό επιχορήγησης:** Η διάρκεια της επιχορήγησης ορίζεται σε 12 μήνες και το ποσό ανέρχεται σε 715 ευρώ μηνιαία.

**Η διαδικασία συμμετοχής για τις επιχειρήσεις, σε όλα τα προγράμματα είναι απλή:**

1. Οι επιχειρήσεις υποβάλλουν ηλεκτρονικά αίτηση μέσω gov.gr <https://www.gov.gr/ipiesies/epikheirematike-drasteri-oteta/apaskholese-prosopikou/summetokhe-epikheirseon-ergodoton-se-programmata-katartises-anergon>
2. Οι επιχειρήσεις προσδιορίζουν τον αριθμό των θέσεων, τις ειδικότητες και τα απαιτούμενα προσόντα

3. Η ΔΥΠΑ επιβεβαιώνει ότι η επιχείρηση πληροί τις προϋποθέσεις
4. Οι εργασιακοί σύμβουλοι της ΔΥΠΑ υποδεικνύουν στην επιχείρηση υποψηφίους σύμφωνα με τα απαιτούμενα προσόντα της θέσης
5. Η επιχείρηση επιλέγει μεταξύ των υποψηφίων και κάνει πρόσληψη

## Ειδικό πρόγραμμα για την επιχορήγηση φορέων στον δημόσιο τομέα της υγείας για την πρόσληψη 1.300 ανέργων ηλικίας 55 ετών και άνω.

Στόχος του προγράμματος είναι η δημιουργία 1.300 νέων θέσεων εργασίας, πλήρους απασχόλησης στον δημόσιο τομέα της υγείας, με την πρόσληψη ανέργων ηλικίας 55 ετών και άνω, που ολοκλήρωσαν το χρονικό διάστημα απασχόλησής τους βάσει του προγράμματος που προβλέπεται στην υπ' αριθμ. 28286/450/20-06-2017 (Β' 2307) κοινή υπουργική απόφαση όπως ισχύει, μετά τις 30/09/2023 και είχαν απασχοληθεί μέσω του προγράμματος αυτού στους φορείς του Υπουργείου Υγείας.

Ποσό επιχορήγησης ορίζεται το 75% του μηνιαίου μισθολογικού και μη μισθολογικού κόστους του ωφελούμενου με ανώτατο όριο τα 750 ευρώ μηνιαίως και η διάρκεια της επιχορήγησης ορίζεται στους είκοσι τέσσερις (24) μήνες.

### ΔΙΚΑΙΟΥΧΟΙ

Δικαιούχοι του προγράμματος είναι φορείς του Υπουργείου Υγείας που είχαν ενταχθεί στο «Πρόγραμμα επιχορήγησης για την απασχόληση ανέργων, ηλικίας 55 άνω α) σε κάθε είδους Νομικά Πρόσωπα Δημοσίου Δικαίου (Ν.Π.Δ.Δ.) και αποκεντρωμένες Υπηρεσίες των φορέων Κεντρικής Διοίκησης, β) επιχειρήσεις, φορείς και οργανισμούς του δημοσίου τομέα, όπως αυτός επανα-οριοθετήθηκε με το άρθρο 51 του ν. 1892/1990 (Α' 101), που ασκούν τακτικά οικονομική δραστηριότητα και γ) επιχειρήσεις της τοπικής αυτοδιοίκησης πρώτου και δεύτερου βαθμού (Δήμων και Περιφερειών) του ν. 3852/2010 (Α' 87) που ασκούν τακτικά οικονομική δραστηριότητα», υπ' αριθμ. Οικ.28286/450/20-06-2017 (Β' 2307) κοινή υπουργική απόφαση, όπως ισχύει.

Για την υποβολή της αίτησης πατήστε εδώ

**Για περισσότερες πληροφορίες επισκεφτείτε τον ιστότοπο της ΔΥΠΑ:**

<https://www.dypa.gov.gr/programmata-anoikhta>





## Β. ΑΛΛΑ ΠΡΟΓΡΑΜΜΑΤΑ

### ΠΡΟΚΗΡΥΞΕΙΣ ΤΟΥ ΑΝΑΠΤΥΞΙΑΚΟΥ ΝΟΜΟΥ 4887/2022

Ο Αναπτυξιακός Νόμος παρέχει ενισχύσεις ανάλογα το μέγεθος της επιχείρησης και την περιοχή στην οποία υλοποιείται η επένδυση, από 15% έως 80%

Οι αιτήσεις υποβάλλονται μέσω του νέου Ολοκληρωμένου Πληροφοριακού Συστήματος (<https://opsan.mindev.gov.gr>) που υποστηρίζει όλο τον "κύκλο ζωής" των επενδυτικών σχεδίων του Αναπτυξιακού Νόμου.

Για σχετικά κείμενα προκηρύξεων και το επικαιροποιημένο υποστηρικτικό υλικό, μπορείτε να περιηγηθείτε στην ιστοσελίδα της Γενικής Γραμματείας Ιδιωτικών Επενδύσεων και ΣΔΙΤ

(<https://ependyseis.mindev.gov.gr/el> και

<https://ependyseis.mindev.gov.gr/el/idiotikes/anakoynoseis>).

### ΤΡΟΠΟΠΟΙΗΣΗ ΑΝΑΠΤΥΞΙΑΚΟΥ ΝΟΜΟΥ 4887/2022

Δημοσιεύτηκε η τροποποίηση του Αναπτυξιακού Νόμου 4887/2022 (ΦΕΚ Α87/2.6.2025). Το επόμενο διάστημα θα ξεκινήσουν σταδιακά οι προκηρύξεις των 12 Καθεστώτων:

1. Σύγχρονες τεχνολογίες
2. Πράσινη μετάβαση - Περιβαλλοντική αναβάθμιση επιχειρήσεων

3. Καθεστώς κοινωνικής επιχειρηματικότητας και χειροτεχνίας
4. Καθεστώς περιοχών ειδικής ενίσχυσης
5. Αγροδιατροφή - Πρωτογενής παραγωγή και μεταποίηση γεωργικών προϊόντων - Αλιεία - Υδατοκαλλιέργεια
6. Μεταποίηση - Εφοδιαστική αλυσίδα
7. Επιχειρηματική εξωστρέφεια
8. Ενίσχυση τουριστικών επενδύσεων
9. Εναλλακτικές μορφές τουρισμού
10. Μεγάλες επενδύσεις
11. Ευρωπαϊκές αλυσίδες αξίας
12. Επιχειρηματικότητα 360°

Ο Αναπτυξιακός Νόμος παρέχει ενισχύσεις ανάλογα το μέγεθος της επιχείρησης και την περιοχή στην οποία υλοποιείται η επένδυση, από 15% έως 80%.

### Οι κυριότερες αλλαγές περιλαμβάνουν:

1. Οριοθέτηση του χρόνου έκδοσης των προκηρύξεων καθεστώτων - ορίζεται στο **1ο και το 3ο** τρίμηνο κάθε έτους.
2. **Αύξηση των ανώτατων ορίων ενισχύσεων** σε €20εκ. για μεμονωμένες επιχειρήσεις (από € 10 εκ.) και σε €50 εκ. σε επίπεδο ομίλου (από € 30 εκ.).
3. **Δίνεται η δυνατότητα του κινήτρου επιχορήγησης** και στις Μεσαίες επιχειρήσεις.
4. Αλλάζει το ελάχιστο **διάστημα αξιοποίησης της φορολογικής απαλλαγής**, από 3 έτη σε 2 έτη.
5. Στα επιλέξιμα επενδυτικά σχέδια προστίθενται ο τομέας της **ναυπηγίας** και ο τομέας των **συνθετικών ινών**.
6. **Κατάργηση της υποχρέωσης υποβολής Έκθεσης Πιστοποίησης**, που ίσχυε για τα επενδυτικά έργα >€700.000.
7. **Κατάργηση της διαδικασίας Άμεσης Αξιολόγησης**, που προβλεπόταν για ορισμένα καθεστώτα.
8. Στις επιλέξιμες κατηγορίες **αρχικής επένδυσης** εντάσσεται και η περίπτωση της απόκτησης στοιχείων ενεργητικού που ανήκουν σε εγκατάσταση που έχει κλείσει ή θα είχε κλείσει εάν δεν είχε αγοραστεί.
9. **Προβλέπεται απένταξη** των επενδυτικών σχεδίων **αν δεν έχει υλοποιηθεί το 10% της επένδυσης εντός 24 μηνών** από τη δημοσίευση της περίληψης της απόφασης υπαγωγής.

## ΕΠΙΧΕΙΡΩ ΠΡΑΣΙΝΑ ΣΤΗΝ ΚΡΗΤΗ

Η Δράση έχει ως στόχο την υποστήριξη επενδυτικών σχεδίων υφιστάμενων ΜμΕ της Περιφέρειας Κρήτης για ενσωμάτωση φιλικών προς το περιβάλλον διεργασιών παραγωγής, αποδοτικής χρήσης των πόρων και μείωσης του περιβαλλοντικού / ενεργειακού τους αποτυπώματος.

Ειδικότερα θα ενισχυθούν επενδυτικά σχέδια που κατά προτεραιότητα διευκολύνουν τη μετάβαση σε κλιματικά ουδέτερες και φιλικές προς το περιβάλλον παραγωγικές διαδικασίες, που υιοθετούν πρακτικές που ενισχύουν την αποτελεσματική επεξεργασία και χρήση πόρων και ενθαρρύνουν την ανάκτηση και αξιοποίηση παραπροϊόντων και υλικών από απόβλητα στη διαδικασία παραγωγής.

Αφορά στην ενίσχυση υφιστάμενων πολύ μικρών, μικρών και μεσαίων (ΜμΕ) επιχειρήσεων της Περιφέρειας Κρήτης, που δραστηριοποιούνται ουσιαστικά για τη χρήση v 1 -2 από την υποβολή της αίτησης (Κύριος ΚΑΔ ή/και ΚΑΔ που αντιστοιχεί στα μεγαλύτερα ακαθάριστα έσοδα σύμφωνα με το ισχύον έντυπο Ε3 του έτους v-2) σε επιλέξιμους από την πρόσκληση ΚΑΔ (ΠΑΡΑΡΤΗΜΑ ΙΙΙ - ΕΠΙΛΕΞΙΜΕΣ ΔΡΑΣΤΗΡΙΟΤΗΤΕΣ (ΚΑΔ)), για ενσωμάτωση φιλικών προς το περιβάλλον διεργασιών παραγωγής, αποδοτικής χρήσης των πόρων και μείωσης του περιβαλλοντικού / ενεργειακού τους αποτυπώματος και η επένδυση αφορά σε υφιστάμενη/ες εγκατάσταση/εις της επιχείρησης εντός της Περιφέρειας Κρήτης τις οποίες η επιχείρηση διαθέτει πριν από τη δημοσίευση της πρόσκλησης της δράσης.

Επισημαίνεται ότι δεν δύναται να υποβληθεί πρόταση για εγκατάσταση που η επιχείρηση δεν διαθέτει πριν την δημοσίευση της πρόσκλησης της δράσης.

Επισημαίνεται επίσης ότι το προτεινόμενο επενδυτικό σχέδιο θα πρέπει να αφορά αποκλειστικά σε ενεργούς στη ΔΟΥ και επιλέξιμους, σύμφωνα με το Παράρτημα ΙΙΙ - ΕΠΙΛΕΞΙΜΕΣ ΔΡΑΣΤΗΡΙΟΤΗΤΕΣ (ΚΑΔ) της παρούσης, κωδικό αριθμό δραστηριότητας στον/τους τόπο/τόπους υλοποίησης της επένδυσης.

Ο επιχορηγούμενος προϋπολογισμός κάθε επενδυτικής πρότασης δυνητικού δικαιούχου ενίσχυσης μπορεί να κυμαίνεται από **30.000 € έως και 300.000€**.

Επισημαίνεται επιπλέον ότι το ύψος του επιχορηγούμενου προϋπολογισμού του επενδυτικού σχεδίου δεν δύναται να υπερβαίνει το διπλάσιο του υψηλότερου κύκλου εργασιών [κωδικός (500) του φορολογικού εντύπου Ε3] της επιχείρησης που επετεύχθη σε μία από τις δύο πλήρεις κλεισμένες διαχειριστικές χρήσεις για τις οποίες έχουν υποβληθεί τα προσέχοντα φορολογικά έντυπα στην ΑΑΔΕ για τα φορολογικά έτη (v-3 έτος) και (v-2 έτος) των ετών που προηγούνται της υποβολής της αίτησης χρηματοδότησης (έτος v) .

Σε περίπτωση που το υποβαλλόμενο επενδυτικό σχέδιο θα έχει επιχορηγούμενο προϋπολογισμό μικρότερο από 30.000 €, τότε αυτό θα κρίνεται μη επιλέξιμο εξ αρχής και δεν θα μπορεί να υποβληθεί.

Το σύνολο των αιτούμενων δαπανών που υποβάλλονται από την επιχείρηση, προς χρηματοδότηση από την παρούσα Δράση, αποτελεί τον Συνολικό Προϋπολογισμό του επενδυτικού σχεδίου. Ο Επιχορηγούμενος Προϋπολογισμός είναι το τμήμα του Συνολικού Προϋπολογισμού το οποίο, σύμφωνα με τους όρους επιλεξιμότητας δαπανών, τα ανώτατα/κατώτατα όρια καθώς και τα ποσοστά και τα ποσά ενίσχυσης αυτών, στο πλαίσιο της παρούσας Δράσης, μπορεί να επιχορηγηθεί.

Επισημαίνεται ότι, σε περίπτωση που ο Συνολικός Προϋπολογισμός του επενδυτικού σχεδίου είναι μεγαλύτερος από τον Επιχορηγούμενο Προϋπολογισμό, το υπερβάλλον ποσό θα θεωρείται ιδιωτική συμμετοχή 100% για την υλοποίηση του σχεδίου. Στην περίπτωση αυτή, παρόλο που οι υπερβάλλουσες δαπάνες δεν επιχορηγούνται, αντικείμενο αξιολόγησης και παρακολούθησης - ελέγχου αποτελεί το σύνολο του επενδυτικού σχεδίου συμπεριλαμβανομένου και του υπερβάλλοντος κόστους.

Οι ενισχύσεις στο πλαίσιο της παρούσας δράσης χορηγούνται δυνάμει των διατάξεων του Κανονισμού (ΕΕ) αριθμ. 2023/2831 (ΟJ EL L 15.12.2023) της Επιτροπής της 13ης Δεκεμβρίου 2023 σχετικά με την εφαρμογή των άρθρων 107 και 108 της Συνθήκης για τη λειτουργία της Ευρωπαϊκής Ένωσης στις ενισχύσεις ήσσονος σημασίας (De Minimis).



## Σε ποιους απευθύνεται

Υφιστάμενες, πολύ μικρές, μικρές και μεσαίες επιχειρήσεις, που νομίμως λειτουργούν και δραστηριοποιούνται στην Περιφέρεια Κρήτης, σε επιλέξιμους για τη Δράση ΚΑΔ και πληρούν τα αναφερόμενα στην Αναλυτική Πρόσκληση της Δράσης.

## Περίοδος υποβολής

από 30/1/2026 έως 2/4/2026 (και ώρα 15:00 )

Η υποβολή των προτάσεων γίνεται μέσω του Ολοκληρωμένου Πληροφοριακού Συστήματος Κρατικών Ενισχύσεων (ΟΠ-ΣΚΕ), <https://opske.gr/>

## Είδος ενίσχυσης

## Επιχορήγηση / Επιδότηση

**Περιοχή εφαρμογής:** Περιφέρεια Κρήτης

**Όροι και προϋποθέσεις:** Αναλυτικά στην πρόσκληση

## Τι χρηματοδοτείται

Το ποσοστό Δημόσιας Χρηματοδότησης (ένταση ενίσχυσης) ανέρχεται στο 60% του επιχορηγούμενου προϋπολογισμού, ενώ το υπόλοιπο ποσό καλύπτεται από ιδιωτική συμμετοχή.

## Επιλέξιμες Δαπάνες:

### Δαπάνες Εξοπλισμού, Μεταφορικών Μέσων & Οργάνων

- Παραγωγικός & Μηχανολογικός Εξοπλισμός
- Συστήματα αυτοματισμού και ειδικά συστήματα πληροφορικής
- Ψηφιακός εξοπλισμός γραφείου
- Λοιπός Εξοπλισμός επιχείρησης
- Εξοπλισμός κυκλικής οικονομίας - Επισημαίνεται ότι η συγκεκριμένη υποκατηγορία δαπάνης είναι υποχρεωτική.
- Εξοπλισμός για την προστασία του Περιβάλλοντος και Εξοικονόμηση Ενέργειας
- Εξοπλισμός για την εγκατάσταση φωτοβολταϊκών σταθμών και συστημάτων αποθήκευσης για παραγωγή ηλεκτρικής ενέργειας και κάλυψη των ιδίων αναγκών (αυτοπαραγωγή)
- Ηλεκτρικά Μεταφορικά Μέσα

### Δαπάνες για Κτήρια, Γήπεδα, Εγκαταστάσεις

#### & Περιβάλλοντα Χώρο

- Κτηριακές παρεμβάσεις για την προστασία του Περιβάλλοντος την Εξοικονόμηση Ενέργειας, Ύδατος και Επεξεργασίας Αποβλήτων

- Κτήρια, εγκαταστάσεις και περιβάλλοντα χώρος

## Δαπάνες για Παροχή Υπηρεσιών

- Συμβουλευτική υποστήριξη για την παρακολούθηση της υλοποίησης του επενδυτικού σχεδίου
- Τεχνικές Μελέτες απαραίτητως συνδεδεμένες με δαπάνες του επενδυτικού σχεδίου

## Έμμεσες δαπάνες

Τονίζεται ότι στην παρούσα Δράση η κατηγορία δαπάνης «ΕΜ-ΜΕΣΕΣ ΔΑΠΑΝΕΣ» θα περιλαμβάνεται υποχρεωτικά στο επενδυτικό σχέδιο και θα ελέγχεται αυτόματα από το ΟΠΣΚΕ εάν τηρείται το ποσοστό 7% επί των επιλέξιμων άμεσων δαπανών του επενδυτικού σχεδίου του δικαιούχου.

## Αναλυτικότερες πληροφορίες για τις επιλέξιμες δαπάνες στην Πρόσκληση:

**Προϋπολογισμός:** € 5.000.000

### Σχετικά αρχεία

- Πρόσκληση (PDF - 3,95 Mb)
- Πληροφορίες - Στοιχεία επικοινωνίας
- ΕΥΔ Προγράμματος Κρήτη
- Ηλεκτρονική διεύθυνση
- <https://www.pepkritis.gr/>
- Διεύθυνση
- Δουκός Μποφώρ 7, Ηράκλειο Κρήτης, 712 02
- Τηλ.: 2813 404500
- Ιστοσελίδα δημοσίευσης
- <https://www.pepkritis.gr/prosklisi/crete>

**Σχετικά με πληροφορίες για όλα τα παραπάνω προγράμματα στο Επιμελητήριό μας, αρμόδιος είναι ο κ. Θεόδωρος Τσαούλης, τηλέφωνο 28310.57330**

# ΤΟ ΛΙΟΜΑΣΩΜΑ

Απόσπασμα από το βιβλίο του Ρεθυμνιώτη συγγραφέα κ. **Αντώνη Β. Δαφέρμου** «**Παραδοσιακά Επαγγέλματα, που χάνονται**», η επανέκδοση του οποίου πραγματοποιήθηκε με επιμέλεια του Επιμελητηρίου Ρεθύμνης.



ΑΦΟΥ ΤΕΛΕΙΩΝΑΝ ΟΙ ΔΟΥΛΕΙΕΣ του καλοκαιριού(θέρος, τρύγος κ.λ.π.) και άρχιζε το φθινόπωρο, άλλες σκοτούρες περίμεναν τον γεωργό. Έπρεπε να μαζέψει τα χαρούπια και τα βελάνια για τροφή των ζώων τον χειμώνα. Τα βελάνια τα γεννά ο δρυς αλλιά και ο πρίνος, που είναι μικρότερα από αυτά του δρυ. Υπάρχουν, βέβαια, και τα βελανίδια, οι καρποί της βελανιδιάς. Παλαιότερα χρησιμοποιούσαν την κούπα του βελανιδιού στη βαφική και την βυρσοδεψία (βλ. κεφ. "ο βυρσοδέψης").

Η σπουδαιότερη, όμως, δουλειά που έκλεινε τον ετήσιο κύκλο των εργασιών του γεωργού ήταν το λιομάζωμα, η σοδειά του λαδιού. Η ελιά, η ευλογημένη και από τον Χριστό, παράγει τουτό το εισόδημα. Παλιά δεν υπήρχαν φυτώρια για την παραγωγή δενδρυλλίων και τον εύκολο και γρήγορο πολλαπλασιασμό της ελιάς. Τότε φύτευαν άγριες ελιές (αγρουλίδους), που τις

εφερνάν από τα βουνά. Άνοιγαν λάγκους, γύρω στο ένα μέτρο, τις φύτευαν και τις εμβόλιζαν (κεντράδια), κυρίως χοντρολιές.

Στα ορεινά και ημιορεινά χωριά οι ελιές ήταν ελάχιστες, παρόλο που οι βενετοί πριμοδοτούσαν την καλλιέργεια της ελιάς για δύο λόγους. Ο πρώτος, γιατί το λάδι ήταν απαραίτητο και ο δεύτερος για να μην σπέρνουν σιτηρά οι Κρητικοί, ώστε να μην έχουν αρκετό ψωμί και να συντηρούνται στις επαναστάσεις. Έτσι ο επισιτισμός εξαρτιόταν από αυτούς και τους είχαν στο χέρι.

Η ελιά ήταν γνωστή στην Κρήτη από τη Νεολιθική Εποχή και μεγάλη πηγή πλούτου κατά τους μινωικούς χρόνους. Σήμερα εξακολουθούν να κρέμονται όλοι από την βεντέμα: εργάτες, μαζώχτρες, ελαιουργεία, έμποροι, αφεντικά κ.λ.π. Το λάδι δεν είναι ευπαθές προϊόν και πάντα ήταν μια σταθερή περιουσία. Στα

συμφωνητικά έμπαινε σαν σταθερή ρήτρα(συμφωνία). Μία καλή νύφη είχε και (τόσες) οκάδες λάδι. Συνηθισμένο ήταν το γεύμα: ψωμί κι ελιές και ποτέ δεν έλειπαν οι ελιές από την βούργια του γεωργού ή του βοσκού.

Ήταν συνηθισμένο φαινόμενο να τελειώσει το λάδι σε κάποια οικογένεια. Τότε έπαιρνε δανεικό αλλά με "τόκο". Έπαιρνε π.χ. ένα κουρούπι λάδι τον Αύγουστο, επέστρεφε τρία κουρούπια τον Οκτώβριο. Αυτό το έλεγαν τρικούρουπο.

Υπάρχουν και τοπωνύμια για τις ελιές όπως: στις δύο ελιές, στο λιοφυτάκι, στον ελιόκουμο στου Ζούλη την ελιά κ.λ.π.

Σήμερα που όλα άλλαξαν, άλλαξε και ο τρόπος της καλλιέργειας της ελιάς. Νέες ποικιλίες, όπως η ψιλολιά, σύγχρονα μηχανήματα (ραβδιστικά), φυγοκεντρικά ελαιουργεία. Όλα αυτά βοηθούν στην αύξηση της παραγωγής και τη βελτίωση της ποιότητας του προϊόντος.

## Λαογραφικά για την ελιά και το λάδι

Ο θυμόσοφος κρητικός λαός που ασχολήθηκε με κάθε μορφή γεωργικής ζωής, μας άφησε πλήθος από τραγούδια, παροιμίες, μαντινάδες αινίγματα κ.λ.π. για το λάδι και την ελιά.

Κατά τον κατακλισμό του Νώε, το περιστέρι, έφερε κλαδί ελιάς ως σημάδι ζωής, γαλήνης και συμφιλίωσης.

Ο Χριστός, πριν από τη Σταύρωση, πήγε στο Όρος των Ελαιών. Λάδι καίει στο καντήλι της Παναγίας.

Το λάδι χρησιμοποιείται κατά το Μυστήριο της Βάπτισης. Λάδι δίνουν για τον έρανο, λάδι δίνουν στον διακονιάρη που περνά. Λάδι βάζουν στις πηλές. Με στεφάνια ελιάς στεφάνωναν τους Ολυμπιονίκες.

### Ο Κ. Παλαμάς αφιέρωσε ένα ποίημά του για την ελιά:

*Είμαι του ήλιου θυγατέρα*

*η πιο από όλες χαιδευτή...*

Όταν κάποιος αθλώνεται λένε ότι την έβγαλε λάδι. Για πανθασμένους λογαριασμούς λένε ήπια η φακή το λάδι. Επίσης έκαμες την λαδιά σου, αλλά και τρεις το λάδι, τρεις το ξύδι, έξι στο λαδόξυδο.

Όταν οξύνεται μια κατάσταση λένε πως ο (τάδε) έριξε λάδι στην φωτιά. Για να δηλώσουμε την ταλαιπωρία μας λέμε μας βγήκε το λάδι. Τέλος, κάποιος μπορεί να παρομοιαστεί με λαδωμένο ποντικό.





### Μαντινάδες σχετικές με το λάδι και την ελιά

*Για βάλτε λάδι στην πληγή , να δεις πως θα γλυκάνει  
μα ο γιατρός εις τον σεβντά είναι μπορεί να κάμει.*

*Καλλιιά 'χω 'γω στο σπίτι μου ελιές και παξιμάδι  
Παρά στα ξένα ζάχαρη και να μ'ορίζουν άλλοι*

*Περνάς και δε με χαιρετάς , μην είσαι κουρασμένη,  
μήπως ελιές εμάζωνες κι είσαι ξεθεωμένη.*

*Κάνε ακόμη υπομονή για δεν αντέχω άλλο,  
θα κάνω την μαζωχτική κι ύστερα θα σε πάρω.*

*Φτίλι στο λύχνο θα γενώ, γίνου και συ το λάδι,  
σταλέ σταλέ να σε ρουφώ ν' αποκαούμε ομάδα.*

### Ο Κ. Μουντάκης τραγούδησε ΜΥΛΩΝΑΔΕΣ ΚΑΙ ΜΑΖΩΧΤΡΕΣ

*Έφταξε ο καιρός , καλέ μ' , που πέφτουν οι ελιές ,  
και τα λιόφυτα θα πιάσουν πάλη οι κοπελιές.*

### Παροιμίες σχετικές με το λάδι και την ελιά

- Όντεν έρθει τ' Αν Λια βγαίνει το λάδι στην ελιά
- Βάλτε ελιά για τα παιδιά σου και μηλιά για την κοιλιά σου .
- Μουδ' ελιά χωρίς ξεράδι κι άνθρωπος δίχως ψεγάδι.
- Το κρασί να 'ναι παλιό και το λάδι φετινό.
- Από το θέρος ως τις ελιές δεν απολείπουν οι δουλιές.
- Τρούλα λαδιού, μέση κρασιού, πάτος μελιού.
- Η ελιά έχει σοδειά και αναποδιά.
- Ελιές απ' του παππού σου κι αμπέλι από λόγου σου.

### Αινίγματα σχετικά με το λάδι και την ελιά

- Στο τσίμα τσίμα κρέμεται, στον καμπανό πουλιέται,  
τ' αργυροκοκαλάκι του μεσ' την κοπριά κυλιέται. (η ελιά)
- Πράσινη είν' η νιότη μου, μαύρα τα γερατιά μου,  
όλο χαρές η λύπη μου, φαί τα δάκρυά μου. (η ελιά)

ΤΟ ΕΠΙΜΕΛΗΤΗΡΙΟ  
ΡΕΘΥΜΝΗΣ ΣΤΟ

facebook®

Κάντε  Like



στη σελίδα του Επιμελητηρίου Ρεθύμνης στο Facebook στη διεύθυνση:

[www.facebook.com/rcci.gr](http://www.facebook.com/rcci.gr)

για να ενημερώνεστε απευθείας για:

- Κοινοτικά προγράμματα
- Εκδηλώσεις
- Σεμινάρια
- Εκθέσεις εσωτερικού και εξωτερικού
- Ζητήσεις Ελληνικών προϊόντων
- Μειοδοτικούς διαγωνισμούς
- Νέες τεχνολογίες καινοτομικές προτάσεις
- Οικονομικά δεδομένα - συνθήκες Κρατών
- Άλλες ειδήσεις επιχειρηματικού ενδιαφέροντος

**ΕΠΙΜΕΛΗΤΗΡΙΟ  
ΡΕΘΥΜΝΗΣ**



# Επιδοτούμενα Προγράμματα Πρωώθησης στην Απασχόληση για ανέργους

(δράσεις συμβουλευτικής,  
κατάρτισης, πρακτικής άσκησης  
και πιστοποίησης)  
στη Περιφερειακή  
Ενότητα Ρεθύμνης

επίδομα  
**2300€**  
(μικτό)

260 ώρες  
θεωρητικής  
κατάρτισης

200 ώρες πρακτικής  
σκησης μέσω  
on the job  
training ή/και  
case studies

Απόκτηση  
επαγγελματικής  
Πιστοποίησης



Με τη συγχρηματοδότηση  
της Ευρωπαϊκής Ένωσης



ΔΙΚΑΙΩΣΗ ΑΝΑΠΤΥΣΙΑΚΗΣ ΜΕΤΑΒΑΣΗΣ



Τηλέφωνο επικοινωνίας  
για πληροφορίες  
**28310 55642** (Εσωτερικό 24)  
[eber.dek.gr](http://eber.dek.gr)